

股票代號：3593

# 力銘科技股份有限公司 一〇五年度年報

LOGAH TECHNOLOGY

中華民國一〇六年四月三十日刊印  
查詢年報網址：<http://mops.twse.com.tw/>  
本公司網址：[www.logah.com](http://www.logah.com)

一、本公司發言人

姓 名：陳樹根  
職 稱：財務部資深經理  
電 話：(07)343-3776  
電 子 郵 件 信 箱：[ken.chen@logah.com](mailto:ken.chen@logah.com)

二、本公司代理發言人

姓 名：無  
職 稱：無  
電 話：無  
電 子 郵 件 信 箱：無

三、總公司及工廠地址及電話

總 公 司：力銘科技股份有限公司  
地 址：高雄市左營區菜公一路 62 巷 15 號  
電 話：(07)343-3776

四、辦理股票過戶機構

名 稱：力銘科技股份有限公司股務室  
地 址：台北市內湖區瑞光路 392 號 1 樓  
網 址：[www.liteon.com](http://www.liteon.com)  
電 話：(02)8798-2301

五、最近年度財務報告簽證會計師

會計師姓名：江佳玲、陳珍麗  
事務所名稱：勤業眾信聯合會計師事務所  
地 址：高雄市成功二路 88 號 3 樓  
網 址：[www.deloitte.com.tw](http://www.deloitte.com.tw)  
電 話：(07)530-1888

六、海外有價證券掛牌買賣之交易場所名稱及查詢該海外有價證券資訊之方式：無

七、公司網址：[www.logah.com](http://www.logah.com)

# 目 錄

	頁次
壹、致股東報告書.....	1
貳、公司簡介.....	3
一、設立日期.....	3
二、公司沿革.....	3
參、公司治理報告.....	4
一、組織系統.....	4
二、董事、監察人、總經理、副總經理、協理、各部門 及分支機構主管資料.....	6
三、公司治理運作情形.....	16
四、會計師公費資訊.....	32
五、更換會計師資訊.....	33
六、公司之董事長、總經理、負責財務或會計事務之經理 人，最近一年內曾任職於簽證會計師事務所或其關係 企業者，應揭露其姓名、職稱及任職於簽證會計師所 屬事務所或其關係企業之期間.....	33
七、最近年度及截至年報刊印日止，董事、監察人、經理人 及持股比例超過百分之十之股東股權移轉及股權質押變 動情形.....	34
八、持股比例占前十名之股東，其相互間為財務會計準則公 報第六號關係人或配偶、二親等以內之親屬關係之資訊.....	35
九、公司、公司之董事、監察人、經理人及公司直接或間接 控制之事業對同一轉投資事業之持股數，並合併計算綜 合持股比例.....	36
肆、募資情形.....	37
一、資本及股份.....	37
二、公司債辦理情形.....	40
三、特別股辦理情形.....	40
四、海外存託憑證辦理情形.....	40
五、員工認股權憑證辦理情形.....	40
六、併購或受讓他公司股份發行新股辦理情形.....	40
七、資金運用計劃執行情形.....	40

<b>伍、營運概況</b> .....	41
一、業務內容.....	41
二、市場及產銷概況.....	46
三、從業員工最近二年度及截至年報刊印日止之資料.....	49
四、環保支出資訊.....	50
五、勞資關係.....	50
六、重要契約.....	51
<b>陸、財務概況</b> .....	52
一、最近五年度簡明資產負債表、損益表，並應註明會計師 姓名及其查核意見.....	52
二、採用國際會計準則後之財務分析.....	60
三、最近年度財務報告之審計委員會審查報告.....	67
四、最近年度財務報表.....	68
五、最近年度經會計師查核簽證之母子公司合併財務報表.....	128
六、公司及其關係企業最近年度及截至年報刊印日止，如有 發生財務週轉困難情事，應列明其對本公司財務狀況之 影響.....	193
<b>柒、財務狀況及經營結果之檢討分析與風險事項</b> .....	194
一、財務狀況.....	194
二、經營結果.....	195
三、現金流量.....	196
四、最近年度重大資本支出對財務業務之影響.....	196
五、最近年度轉投資政策、其獲利或虧損之主要原因、改善 計畫及未來一年投資計畫.....	196
六、最近年度及截至年報刊印日止之風險事項及評估.....	197
七、其他重要事項.....	198
<b>捌、特別記載事項</b> .....	199
一、關係企業相關資料.....	199
二、最近年度及截至年報刊印日止，私募有價證券辦理情形...	204
三、最近年度及截至年報刊印日止子公司持有或處分本公司 股票情形.....	204
四、其他必要補充說明事項.....	204
五、最近年度及截至年報刊印日止，如發生本法第三十六條 第二項第二款所定對股東權益或證券價格有重大影響之 事項.....	204

## 壹、致股東報告書

### 力銘科技股份有限公司 一〇五年度營業報告書

壹、105 年度營業計劃執行報告：

一、營業計劃實施成果及概況：

單位：新台幣仟元

項目	105 年度	104 年度	增減金額	增減百分比
營業收入	689,429	665,267	24,162	3.63
營業毛利(損)	59,689	-32,316	92,005	284.70
稅後淨損	-162,665	-211,123	71,717	33.97

二、財務收支及獲利能力分析：

(一)105 年度營業活動所產生之現金流出為 128,835 仟元；投資活動所產生之現金流出為 126,161 仟元；融資活動所產生之現金流入為 234,392 仟元，匯率變動對現金及約當現金之影響為-4,723 仟元，本期淨現金流出為 25,327 仟元。

(二)預算執行情形：本公司無公開財務預測資訊，故不適用。

(三)獲利能力分析：

項目		105 年度	104 年度
財務結構(%)	負債佔資產比例(%)	59.70	47.30
	長期資金佔不動產、廠房及設備比率(%)	143.03	56.92
償債能力(%)	流動比率(%)	64.84	67.16
	速動比率(%)	47.06	52.41
獲利能力(%)	資產報酬率(%)	-6.36	-11.54
	權益報酬率(%)	-15.55	-14.91
	純益率(%)	-17.39	-31.74

三、研究發展狀況

(一)本公司配合客戶對於外觀產品新技術及新製程之需求，以及因應中國地區生產勞力成本之增加，未來持續投入研發計畫如下：

- (1)氣體輔助成型技術精進。
- (2)自動化生產技術。
- (3)散熱、高功能性塑膠技術。
- (4)高光鏡面 (#14,000) 產品技術精進。
- (5)模具生產壽命提昇技術。
- (6)急冷急熱 (RHCM) 雙模溫及節能技術精進。
- (7)油壓式時序控制熱澆道模具技術精進。

(8)氣壓式時序控制熱澆道模具技術精進。

(9)薄件精密成型技術。

(10)雙色成型技術精進。

(11)多模穴模具技術精進。

(二)、本公司技術著重於模具設計開發與氣體輔助、散熱及高功能性、高光鏡面、自動化生產、具環保特性等塑膠部件成形開發，配合自動化組裝二次加工工藝技術，提供客戶完整之產品供應服務，並提昇公司服務品質，確保本公司之競爭力。

## 貳、106 年度營業計畫概要

### 一、短期營運及業務發展計畫

#### (1)持續客戶開發，提供最佳服務品質

- 積極轉型追求較高毛利車內外飾塑膠部件銷售項目，導入穩定配合之內外飾塑膠部件銷售供應鏈體系
- 擴大導入汽車供應鏈加大營收項目，深耕並積極擴展相關業務銷售範圍，由汽車門把到電池新能源、門飾把等產品。
- 加大汽車營收的占比，減少複雜性製程的接單。
- 大陸內銷市場開闢，以家電生活用品等產品開拓大陸內銷市場。
- 集中開發汽車、家電用品、資通訊及手機平板等產品之潛力市場，增加市佔率。
- 深耕既有客戶，強化客服並建立良好之互動關係，滿足客戶需求。

#### (2)加強產品的品質服務

- 品質優異及服務品質，為未來營收獲利成長之基礎。
- 與系統廠的密切合作及整合品牌廠做為 EMS 代工廠為主要的開發銷售項目，深耕一線品牌廠，此項亦為公司未來重點發展業務。

### 二、中長期營運及業務發展計畫

(1)持續深耕開發汽車、家電用品、資通訊及手機平板等產品之潛力市場增加市佔率。

(2)加強與台灣系統廠及品牌廠之資訊連結與流通，網站整合，行銷資源整合，成為客戶長期選定搭配製造廠商。

(3)整合各項供應鏈資源共同服務客戶建立共有資源平台，與其他供應商協同合作，雙方互惠互利降低資源消耗，作為共同夥伴，以他人專精整合一條龍服務方式增進客戶依賴度及好的銷售品質。

(4)外銷市場開發，持續發展 EMS 代工模式，部分由台灣接單，大陸生產交貨，以穩定匯率及增加毛利減少損失。

董事長：尤惠法



## 貳、公司簡介

### 一、設立日期

中華民國九十二年十二月二十二日

### 二、公司沿革

- |    |         |  |
|----|---------|--|
| 民國 | 92年12月  | 力銘科技股份有限公司登記成立，登記資本額四億元，實收資本額一億元。                            |
| 民國 | 93年04月  | 取得 ISO 9001 品質系統認證。  |
| 民國 | 93年04月  | 導入 ERP 系統。   |
| 民國 | 93年07月  | 無鉛 LCD TV Inverter 開始生產。                                     |
| 民國 | 93年07月  | 辦理現金增資一億元，實收資本額增加至二億元。                                       |
| 民國 | 93年08月  | 子公司力銘汶萊成立。   |
| 民國 | 93年12月  | 獲得經濟部投資審議委員會核准投資大陸蘇州廠。                                       |
| 民國 | 94年01月  | LCD TV Inverter 獲得 Panel 廠商認證。                               |
| 民國 | 94年08月  | 辦理現金增資一億八千萬，實收資本額增加至三億八千萬。                                   |
| 民國 | 94年10月  | 蘇州廠正式生產。   |
| 民國 | 95年05月  | 取得 ISO 14000 環保系統認證。   |
| 民國 | 95年07月  | 變更登記資本額為十億元，同時辦理現金增資四億二千萬元，實收資本額增加至八億元。                      |
| 民國 | 95年09月  | 引進策略聯盟伙伴光寶科技(股)並參與董事會運作。                                     |
| 民國 | 96年07月  | 榮獲 2004~2006 Technology Fast50 台灣區第一名。                       |
| 民國 | 96年08月  | 辦理盈餘轉增資九千一百八十萬元，實收資本額增至八億九千一百八十萬元。                           |
| 民國 | 96年10月  | 興櫃掛牌。  |
| 民國 | 96年11月  | 子公司力銘香港成立。   |
| 民國 | 96年11月  | 獲得經濟部投資審議會核准投資蘇州力寶電子有限公司。                                    |
| 民國 | 96年12月  | 榮獲 2004~2006 Technology Fast50 亞太區第二名。                       |
| 民國 | 97年01月  | 孫公司蘇州力寶成立。   |
| 民國 | 97年06月  | 變更資本總額為二十億元。   |
| 民國 | 97年08月  | 辦理盈餘及員工紅利轉增資一億零四百五十五萬元。                                      |
| 民國 | 97年08月  | 證期局核准上市。   |
| 民國 | 98年03月  | 辦理現金增資一億三千二百萬元，實收資本額增至十一億零六百三十五萬元。                           |
| 民國 | 98年03月  | 正式掛牌上市。  |
| 民國 | 98年09月  | 辦理現金增資二千一百零八萬五百八十元，實收資本額增至十一億二千七百四十三萬五百八十元。                  |
| 民國 | 99年10月  | 董事會通過竹北總公司購置新辦公室案。   |
| 民國 | 100年03月 | 竹北總公司喬遷至新辦公室：竹北市台元街 36 號 5 樓之 3。                             |
| 民國 | 101年02月 | PV Inverter 通過德國 VDE 最新認證 VDE-AR-N 4105 通過 IEC 62109-1-2 認證。 |
| 民國 | 101年03月 | PV Inverter 通過 ROHS 認證。                                      |
| 民國 | 103年05月 | 成立品牌事業部。   |
| 民國 | 103年09月 | 子公司樂陽成立。   |
| 民國 | 103年10月 | 孫公司樂暎薩摩亞成立。  |
| 民國 | 103年12月 | 孫公司樂暎薩摩亞取得蘇州隆登 100% 股權。                                      |

## 參、公司治理報告

### 一、組織系統 (一) 組織結構

#### 力銘科技股份有限公司

組織圖

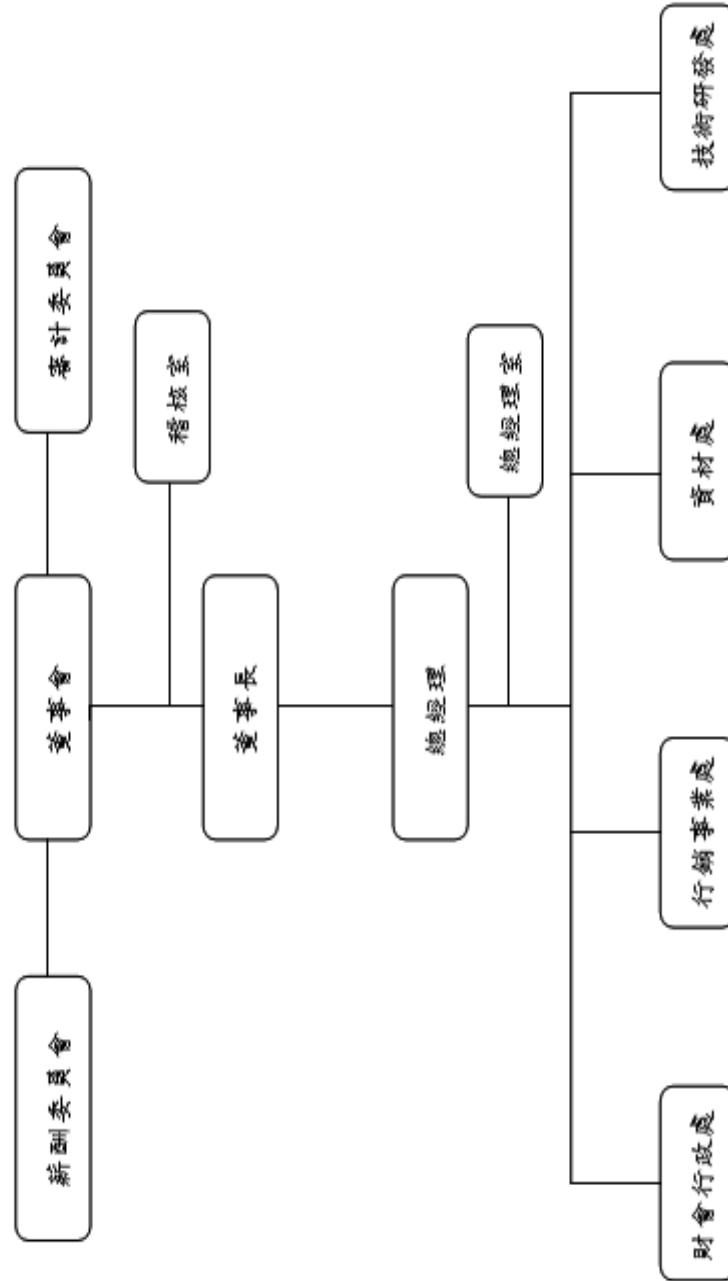



(二) 各主要部門所營業務

部門	各單位工作執掌
董事長 總經理	1、董事會召開、記錄與決策追蹤。 2、股務相關事宜。 3、公司營運策略規劃。 4、公司整體營運改善專案推動、工作流程效率評估與改善。 5、海外分支機構營運管理。
稽核室	1、依風險評估，擬定本公司及子公司年度稽核計劃、執行及追蹤。 2、本公司及子公司內部控制制度及自行檢查作業、規章辦法、預算與政策執行情形之查核與評估。 3、調查、評估內部控制制度之健全性、合理性、有效性及執行情形，提供改善建議。 4、定期向審計委員會報告稽核業務及列席董事會報告。
財會行政處	1、擬定、建立、推動及維護公司有關的資金管理。 2、會計、財務及稅務等事務之辦理。 3、公司整體人力資源的規劃及執行。 4、總務、環境及安全衛生制度的規劃與執行。 5、協助公司處理法律及智慧財產權相關事務，並提供法律建議。 6、資訊規劃及推動維護電腦作業的軟硬體系統及網路系統。 7、導入及維護 ERP 系統，並管理 ERP 資訊資料。
行銷事業處	1、公司經營策略規劃與執行： (1)公司中、長期經營策略參與規劃與資源佈局。 (2)公司年度經營策略推動與執行。 2、產品企劃、開發管理。 3、產品行銷、市場開發管理。 4、整體營收/營利率目標達成： (1)產品訂價策略與成本檢討。 (2)整體營收/營利率目標達成。
資材處	1、採購及審核發包原物料、機器設備等重大資本支出。 2、規劃督導與執行進出口及運輸、倉儲及關務作業。
技術研發處	1、新產品開發及舊產品變換之企劃、分析、評估等計劃研擬。 2、產品利潤計劃及開發成本之研判、分析、估算。 3、有關產品之經濟情報、市場活動及競爭廠商產品情報蒐集、整理及分析。 4、設計技術標準之建立與執行檢討及修正。 5、協助由生產至銷售服務上的技術、品質、成本等有關問題之解決。 6、客訴問題處理及技術服務。

二、董事、監察人、總經理、副總經理、各部門及分支機構主管資料  
(一) 董事

職稱 (註1)	國籍 或註 冊地	姓 名	性 別	選任 日期	任期	初次選任 日期	選任時持有股份		現在持有股數		配偶、未成 年子女現 在持有股 份		利用他人 名義持有 股份		主要經(學)歷 (註2)	目前兼 任其他 公司之 職務	具配偶或二親等 以內關係之經理 人		
							股數	持 股 比 率	股數	持 股 比 率	股數	持 股 比 率	股數	持 股 比 率			職稱	姓名	關係
董事長	中華民國	光芯股份有 限公司 代表人：尤惠 法	男	103.3.28	3年	103.3.28	130,000	0.12%	3,450,000	3.06%	0	0%	0	0%	中山大學管理學院碩士 立宇高新科技(股)董事長	註3	無	無	無
董事	中華民國	光寶科技 (股)公司 代表人：陳廣 中	男	103.3.28	3年	95.9.12 99.11.9	21,386,750	18.97%	31,683,410	28.10%	0	0%	0	0%	中國文化大學化工系 光寶集團總裁兼光寶科 技執行長 光寶集團總裁兼核心轉 投資事業執行長 德州儀器製造部主任 台灣光寶電子(股)公司總 經理	註4	無	無	無
董事	中華民國	光寶科技 (股)公司 代表人：朱崑 城	男	104.3.28	3年	95.9.12 97.5.6	21,386,750	18.97%	31,683,410	28.10%	0	0%	0	0%	交通大學電子工程學系 光寶科技(股)公司財務部 總經理 建興電子科技(股)公司財 務長	註5	無	無	無
董事	中華民國	光寶科技 (股)公司 代表人：許周 禮	男	103.3.28	3年	95.9.12 103.8.26	21,386,750	18.97%	31,683,410	28.10%	0	0%	0	0%	University of Illinois at Urbana-Champaign/MBA 光寶科技(股)公司副總經理 Samson Holding Ltd. Group CFO/Director of IR	註6	無	無	無
董事長	中華民國	光芯股份有 限公司 代表人：林淑 芬	女	103.3.28	3年	103.3.28 103.3.28	130,000	0.12%	3,450,000	3.06%	0	0%	0	0%	美國貝克大學管理學院 碩士 立宇高新科技(股)公司董 事	註7	無	無	無

職稱 (註1)	國籍 或註 冊地	姓名	性別	選任 日期	任期	初次選任 日期	選任時持有股份		現在持有股數		配偶、未成 年子女現 在持有股 份		利用他人 名義持有 股份		主要經(學)歷 (註2)	目前兼 任其他 公司之 職務	具配偶或二親等 以內關係之經理 人		
							股數	持 股 比 率	股數	持 股 比 率	股數	持 股 比 率	股數	持 股 比 率			職稱	姓名	關係
立 獨 董	中 華 民 國	蔡憲唐	男	103.3.28	3年	103.3.28	0	0%	0	0%	0	0%	0	0%	美國普渡大學管理學院 博士 國立中山大學教授	註8	無	無	無
立 獨 董	中 華 民 國	蹇良聰	男	103.3.28	3年	103.3.28	0	0%	0	0%	0	0%	0	0%	臺灣大學管理學院會計 系 蹇良聰會計師事務所執 業會計師	註9	無	無	無
立 獨 董	中 華 民 國	傅幼軒	男	103.3.28	3年	100.6.28	0	0%	0	0%	0	0%	0	0%	中原大學機械學士 美國西岸大學企管碩士 蒙恬科技公司獨立董事 群光電能公司獨立董事 敦南科技股份有限公司 董事 德律科技(股)公司薪酬委 員	註10	無	無	無

註1：應包括總經理、副總經理、協理、各部門及分支機構主管資料，以及凡職位相當於總經理、副總經理或協理者，不論職稱，亦均應予揭露。  
註2：與擔任目前職位相關之經歷，如於前揭期間曾於查核簽證會計師事務所或關係企業任職，應敘明其擔任之職稱及負責之職務。

註3：隆登電子科技(深圳)有限公司董事長、華登投資(BVI)有限公司董事長、榮登電子塑膠(深圳)有限公司董事長、旭松投資股份有限公司董事長、旭松投資(SAMOA)有限公司董事

蘇州隆登電子科技有限公司董事長、蘇州瑞登科技有限公司董事長、光芯股份有限公司董事長

註4：董事：Lite-on Mobile Pte. Ltd. 董事代表人：敦南科技股份有限公司、Lite-On China Holding Co., Ltd.、閩暉實業股份有限公司 Silitech (BVI) Holding Ltd. Silitech (Bermuda) Holding Ltd.、Silitech Technology Corp. Ltd.、Silitech Technology Corp. Sdn. Bhd.、閩暉(香港)控股有限公司、閩暉科技(蘇州)有限公司、旭榮電子(深圳)有限公司、光寶科技股份有限公司副董事長代表人

註5：光寶科技股份有限公司財務部總經理

註6：光寶科技股份有限公司副總經理

註7：立宇高新科技股份有限公司董事長、旭松投資股份有限公司董事長、蘇州隆登電子科技有限公司總經理、蘇州瑞登科技有限公司監察人、萊荷采實業股份有限公司董事長、三木國際實業股份有限公司董事長、進元投資股份有限公司董事、詠威投資股份有限公司董事、KERNAN ELECTRONIC(KUNSHAN)CO., LTD. 董事

註8：國立中山大學管理學系教授

註9：蹇良聰會計師事務所執業會計師

註10：蒙恬科技(股)公司獨立董事、群光電能公司獨立董事、敦南科技股份有限公司獨立董事、德律科技股份有限公司薪酬委員

2、法人股東之主要股東：

停止過戶日：106年4月30日

法人股東名稱	法人股東之主要股東		
光芯股份有限公司	尤惠法	持股	2.50%
	尤亮軒	持股	2.50%
	尤亮恩	持股	2.50%
	林淑貞	持股	2.50%
光寶科技股份有限公司	大榮投資股份有限公司	持股	3.63%
	宋恭源	持股	3.37%
	群益金鼎託管群益託管有限公司投資專戶	持股	2.90%
	大松投資股份有限公司	持股	2.00%
	明興投資股份有限公司	持股	1.93%
	源寶開發投資股份有限公司	持股	1.68%
	渣打託管梵加德新興市場股票指數基金專戶	持股	1.62%
	匯豐(台灣)託管羅貝可資本成長基金投資戶	持股	1.58%
	花旗(台灣)銀行託管新加坡政府投資專戶	持股	1.44%
	英商渣打銀行受託保管GMO新興市場基金	持股	1.34%

3、主要股東為法人者其主要股東

停止過戶日：106年4月30日

法人股東名稱	法人股東之主要股東		
大榮投資股份有限公司	宋恭源	持股	0.80%
	宋俊毅	持股	0.33%
大松投資股份有限公司	宋恭源	持股	83.34%
	阮豐瑛	持股	15.00%
	宋炎珠	持股	0.33%
	宋明峰	持股	0.33%
明興投資股份有限公司	宋恭源	持股	20.00%
	宋俊毅	持股	1.00%
源寶開發投資股份有限公司	宋恭源	持股	83.34%
	阮豐瑛	持股	15.00%
	宋炎珠	持股	0.33%
	宋慧玲	持股	0.33%

4、董事及監察人獨立性情形

姓名	條件	是否具有五年以上工作及下列專業資格		符合獨立性情形 (註)							兼任其他 公開發行 公司獨立 董事家數			
		商務、財務、會計或公司業務所須之專門職業及技術人員	法官、會計師、律師、會計師或其他與公司業務有證書之專門職業及技術人員	1	2	3	4	5	6	7		8	9	10
光芯股份有限公司 代表人：尤惠法	-	✓	-	-	✓	-	-	-	-	-	-	✓	-	-
光寶科技(股)公司 代表人：陳廣中	-	✓	-	✓	✓	✓	✓	-	-	✓	✓	✓	-	-
光寶科技(股)公司 代表人：朱崑城	-	✓	-	✓	✓	✓	✓	-	-	✓	✓	✓	-	-
光寶科技(股)公司 代表人：許周禮	-	✓	-	✓	✓	✓	✓	-	-	✓	✓	✓	-	-
光芯股份有限公司 代表人：林淑芬	-	✓	-	✓	✓	✓	✓	-	-	✓	-	✓	-	-
蔡憲唐	✓	✓	-	✓	✓	✓	✓	✓	✓	✓	✓	✓	✓	-
蹇良聰	-	✓	✓	✓	✓	✓	✓	✓	✓	✓	✓	✓	✓	-
傅幼軒	-	✓	-	✓	✓	✓	✓	✓	✓	✓	✓	✓	✓	2

註：各董事、監察人於選任前二年及任職期間符合下述各條件者，請於各條件代號下方空格中打“✓”。

- (1) 非為公司或其關係企業之受僱人。
- (2) 非為公司或其關係企業之董事、監察人(但如為公司之母公司、公司直接及間接持有表決權之股份超過百分之五十之子公司之獨立董事者，不在此限)。
- (3) 非本人及其配偶、未成年子女或以他人名義持有公司已發行股份總額百分之十以上或持股前十名之自然人股東。
- (4) 非前三款所列人員之配偶、二親等以內親屬或三親等以內直系血親親屬。
- (5) 非直接持有公司已發行股份總額百分之五以上法人股東之董事、監察人或受僱人，或持股前五名法人股東之董事、監察人或受僱人。
- (6) 非與公司有財務或業務往來之特定公司或機構之董事(理事)、監察人(監事)、經理人或持股百分之五以上股東。
- (7) 非為公司或其關係企業提供商務、財務、會計等服務或諮詢之專業人士、獨資、合夥、公司或機構之企業主、合夥人、董事(理事)、監察人(監事)、經理人及其配偶。但依股票上市或於證券商營業處所買賣公司薪資報酬委員會設置及行使職權辦法第七條履行職權之薪資報酬委員會成員，不在此限。
- (8) 未與其他董事間具有配偶或二親等以內之親屬關係。
- (9) 未有公司法第30條各款情事之一。
- (10) 未有公司法第27條規定以政府、法人或其代表人當選。

## (二) 總經理、副總經理、協理及各部门與分支機構主管

停止過戶日：106年4月30日

職稱	國籍	姓名	性別	就任日期	持有股份		配偶、未成年子女持有股份		利用他人名義持有股份		主要經(學)歷	目前兼任其他公司之職務	具配偶或二親等以內關係之經理人	
					股數	持股比例	股數	持股比例	股數	持股比例			職稱	姓名
董事長 總經理	中華民國	尤惠法	男	103.03.28	528,000	0.47%	0	0%	0	0%	中山大學管理學院碩士 立宇高新科技(股)公司董事長	無	無	無
總經理室 子公司總經理	中華民國	林淑芬	女	103.03.28	0	0%	0	0%	0	0%	美國貝克大學管理學院碩士 立宇高新科技(股)公司董事	無	無	無
財會 行政處	中華民國	陳樹根	男	103.06.01	0	0%	0	0%	0	0%	文化大學會計系 順連電子(股)公司	無	無	無
行銷 事業處	中華民國	張欽山	男	103.05.01	0	0%	0	0%	0	0%	群益工專機械工程系 燦坤實業股份有限公司	無	無	無
資材處	中華民國	尤惠齡	男	103.05.01	0	0%	0	0%	0	0%	台南高工電機科 隆登電子科技股份有限公司	無	無	無
技術 研發處	中華民國	楊自淳	男	105.01.01	0	0%	0	0%	0	0%	高雄應用科技大學 奇美電子股份有限公司	無	無	無
稽核室	中華民國	李其鴻	男	104.11.10	0	0%	0	0%	0	0%	高雄第一科技大學財務管理系 三芳化學	無	無	無

(三)最近年度支付董事、監察人、總經理及副總經理之酬金。  
1、105年度董事、監察人之酬金

(1) 董事(含獨立董事)之酬金 (個別揭露姓名及酬金方式)

職稱	姓名	董事酬金				兼任員工領取相關酬金			A、B、C、D、E、F及G等七項總額占稅後純損之比例(註10)		有無領取來自子公司以外轉投資事業酬金(註11)			
		報酬(A) (註2)	退職退休金(B)	董事酬勞(C) (註3)	業務執行費用(D) (註4)	A、B、C及D等四項總額占稅後純損之比例(註10)	薪資、獎金及特支費等(E) (註5)	退職退休金(F)	員工酬勞(G) (註6)	本公司		財務報告內所有公司(註7)		
董事長	光芯股份有限公司 代表人：尤惠法	本公司	本公司	本公司	財務報告內所有公司(註7)	0.00%	4,206	4,959	本公司	股票紅利金額 現金紅利金額	本公司	-2.59%	-3.05%	
董事	光芯股份有限公司 代表人：林淑芬	本公司	本公司	本公司	財務報告內所有公司(註7)	0.00%	1,751	2,591	本公司	股票紅利金額 現金紅利金額	本公司	-1.08%	-1.59%	
董事	光寶科技股份有限公司 代表人：許周禮	本公司	本公司	本公司	財務報告內所有公司(註7)	0.00%			本公司	股票紅利金額 現金紅利金額	本公司	0.00%	0.00%	
董事長	光寶科技股份有限公司 代表人：陳廣中	本公司	本公司	本公司	財務報告內所有公司(註7)	0.00%			本公司	股票紅利金額 現金紅利金額	本公司	0.00%	0.00%	
董事	光寶科技股份有限公司 代表人：朱崑城	本公司	本公司	本公司	財務報告內所有公司(註7)	0.00%			本公司	股票紅利金額 現金紅利金額	本公司	0.00%	0.00%	
獨董	傅幼軒	252				-0.15%						-0.15%	-0.15%	
獨董	蹇良聰	252			60	-0.19%						-0.19%	-0.19%	
獨董	蔡憲唐	252			60	-0.19%						-0.19%	-0.19%	

\*除上表揭露外，最近年度公司董事為財務報告內所有公司提供服務(如擔任非屬員工之顧問等)領取之酬金：

酬金級距表

單位：新台幣千元：%

給付本公司各個董事酬金級距	董事姓名			
	前四項酬金總額(A+B+C+D)		前七項酬金總額(A+B+C+D+E+F+G)	
	本公司(註8)	財務報告內所有公司(註9) H	本公司(註8)	財務報告內所有公司(註9) J
低於2,000,000元	0	0	0	0
2,000,000元(含)~5,000,000元(不含)	0	0	0	0
5,000,000元(含)~10,000,000元(不含)	0	0	0	0
10,000,000元(含)~15,000,000元(不含)	0	0	0	0
15,000,000元(含)~30,000,000元(不含)	0	0	0	0
30,000,000元(含)~50,000,000元(不含)	0	0	0	0
50,000,000元(含)~100,000,000元(不含)	0	0	0	0
100,000,000元以上	0	0	0	0
	8	8	8	8

註2：係一〇五年度董事之報酬(包括董事薪資、職務加給、雜職金、離職金、各種獎金、獎勵金等等)。

註3：係一〇五年度經董事會通過分派之董事酬勞金額。

註4：係一〇五年度董事之相關業務執行費用(包括車馬費、特支費、各種津貼、宿舍、配車等實物提供等等)。如提供房屋、汽車及其他交通工具或專屬個人之支出時，應揭露所提供資產之性質及成本、實際或按公平市價計算之租金、油資及其他給付。另如配有司機者，請附註說明公司給付該司機之相關報酬，但不計入酬金。

註5：係指一〇五年度董事兼任員工(包括兼任總經理、副總經理、其他經理人及員工)所領取包括薪資、職務加給、離職金、各種獎金、獎勵金、車馬費、特支費、各種津貼、宿舍、配車等實物提供等等。如提供房屋、汽車及其他交通工具或專屬個人之支出時，應揭露所提供資產之性質及成本、實際或按公平市價計算之租金、油資及其他給付。另如配有司機者，請附註說明公司給付該司機之相關報酬，但不計入酬金。另依IFRS 2「股份基礎給付」認列之薪資費用，包括取得員工認股權憑證、限制員工權利新股及參與現金增資認購股份等，亦應計入酬金。

註6：係指一〇五年度董事兼任員工(包括兼任總經理、其他經理人及員工)取得員工酬勞(含股票及現金)者，應揭露最近年度經董事會通過分派員工酬勞金額，若無法預估者則按去年實際分派金額比例計算今年擬議分派金額，並另應填列附表一之三。

註7：應揭露併報告內所有公司(包括本公司)給付本公司董事各項酬金之總額。

註8：本公司給付每位董事各項酬金總額，於所歸屬級距中揭露董事姓名。

註9：應揭露併報告內所有公司(包括本公司)給付本公司每位董事各項酬金總額，於所歸屬級距中揭露董事姓名。

註10：稅後純益係指最近年度之稅後純益；已採用國際財務報導準則者，稅後純益係指最近年度個體或個別財務報告之稅後純益。

註11：a. 本欄應明確填列公司董事領取來自子公司以外轉投資事業相關酬金金額。

b. 公司董事如有領取來自子公司以外轉投資事業相關酬金者，應將公司董事於子公司以外轉投資事業所領取之酬金，併入酬金級距表之I欄，並將欄位名稱改為「所有轉投資事業」。

c. 酬金係指本公司董事擔任子公司以外轉投資事業之董事、監察人或經理人等身分所領取之報酬、酬勞(包括員工、董事及監察人酬勞)及業務執行費用等相關酬金。\* 本表所揭露酬金內容與所得稅法之所得概念不同，故本表目的係作為資訊揭露之用，不作課稅之用。



2、最近年度支付總經理及副總經理之酬金

(1) 總經理及副總經理之酬金 (個別揭露姓名及酬金方式)

單位：新台幣仟元：%

職稱	姓名	薪資(A) (註2)		退職退休金(B)		獎金及特支費等等(C) (註3)		員工酬勞金額(D)(註4)				A、B、C及D等四項總額占稅後 純損之比例(%) (註8)		有無領 取來自 子公司 以外轉 投資事 業酬金 (註9)
		本 公 司	財 務 報 告 內 所 有 公 司 (註5)	本 公 司	財 務 報 告 內 所 有 公 司 (註5)	本 公 司	財 務 報 告 內 所 有 公 司 (註5)	現 金 紅 利 金 額	股 票 紅 利 金 額	現 金 紅 利 金 額	股 票 紅 利 金 額	本 公 司	財 務 報 告 內 所 有 公 司 (註5)	
總 經 理	尤惠法	2,039	2,039			95	95					-1.31%	-1.31%	
總 經 理	林淑芬	1,619	2,258			132	333					-1.08%	-1.59%	
副 總 經 理	張紋山	1,349	1,872	83	83	297	338					-1.06%	-1.41%	
	楊登樹	1,015	1,306	62	62							-0.66%	-0.84%	
經 理	陳俊榮	222	266	11	11							-0.14%	-0.17%	

\* 不論職稱，凡職位相當於總經理、副總經理者(例如：總裁、執行長、總監...等等)，均應予揭露。

酬金級距表

給付本公司各個總經理及副總經理酬金級距	總經理及副總經理姓名	
	本公司(註6)	財務報告內所有公司(註7) E
低於 2,000,000 元		
2,000,000 元(含)~5,000,000 元(不含)		
5,000,000 元(含)~10,000,000 元(不含)	-	-
10,000,000 元(含)~15,000,000 元(不含)	-	-
15,000,000 元(含)~30,000,000 元(不含)	-	-
30,000,000 元(含)~50,000,000 元(不含)	-	-
50,000,000 元(含)~100,000,000 元(不含)	-	-
100,000,000 元以上	-	-
總計	5	5

註1：總經理及副總經理姓名應分別列示，以彙總方式揭露各項給付金額。若董事兼任總經理或副總經理者應填列表及上表

註2：一〇五年度總經理及副總經理薪資、職務加給、離職金。

註3：係一〇五年度總經理及副總經理各種獎金、獎勵金、車馬費、特支費、各種津貼、宿舍、配車等實物提供及其他報酬金額。如提供房屋、汽車及其他交通工具或專屬個人之支出時，應揭露所提供資產之性質及成本、實際或按公平市價設算之租金、油資及其他給付。另如配有司機者，請附註說明公司給付該司機之相關報酬，但不計入酬金。另依 IFRS 2「股份基礎給付」認列之薪資費用，包括取得員工認股權憑證、限制員工權利新股及參與現金增資認購股份等，亦應計入酬金。

註4：係截至一〇五年度經董事會通過分派總經理及副總經理之員工酬勞金額(含股票及現金)，若無法預估者則按去年實際分派金額比例計算今年擬議分派金額，並另應填列表一之三。稅後純益係指最近年度之稅後純益；已採用國際財務報導準則者，稅後純益係最近年度個體或個別財務報告之稅後純益。

註5：應揭露合併報表內所有公司(包括本公司)給付本司總經理及副總經理各項酬金之總額。

註6：本公司給付每位總經理及副總經理各項酬金總額，於所歸屬級距中揭露總經理及副總經理姓名。

註7：合併報表內所有公司(包括本公司)給付本公司每位總經理及副總經理各項酬金總額，於所歸屬級距中揭露總經理及副總經理姓名。

註8：稅後純益分別係指本公司一〇五年度稅後純損 162,665 仟元及合併報表一〇五年度稅後純損 162,665 仟元。

註9：a. 本欄應明確填列公司總經理及副總經理領取來自子公司以外轉投資事業相關酬金金額。

b. 公司總經理及副總經理如有領取來自子公司以外轉投資事業相關酬金者，應將公司總經理及副總經理於子公司以外轉投資事業所領取之酬金，併入酬金級距表 E 欄，並將欄位名稱改為「所有轉投資事業」。

c. 酬金係指本公司總經理及副總經理擔任子公司以外轉投資事業之董事、監察人或經理人等身分所領取之報酬、酬勞(包括員工、董事及監察人酬勞)及業務執行費用等相關酬金。

\* 本表所揭露酬金內容與所得稅法之所得概念不同，故本表目的係作為資訊揭露之用，不作課稅之用。

## (2)配發員工紅利之經理人姓名及配發情形

單位：新台幣仟元：%

	職稱(註1)	姓名(註1)	股票 金額	現金 金額	總計	總額占稅後純損之 比例(%)
經理人	總經理	尤惠法	0	0	0	0%
	總經理	林淑芬				
	副總經理	張紋山				
	副總經理	楊登樹				
	副總經理	陳俊榮				

註1：應揭露個別姓名及職稱，但得以彙總方式揭露獲利分派情形。

註2：係填列一〇五年度經董事會通過分派經理人之員工酬勞金額(含股票及現金)，若無法預估者則按去年實際分派金額比例計算今年擬議分派金額。稅後純益係指最近年度之稅後純益；已採用國際財務報導準則者，稅後純益係指最近年度個體或個別財務報告之稅後純益。

註3：經理人之適用範圍，依據本會92年3月27日台財證三字第0920001301號函令規定，其範圍如下：

- (1)總經理及相當等級者
- (2)副總經理及相當等級者
- (3)協理及相當等級者
- (4)財務部門主管
- (5)會計部門主管
- (6)其他有為公司管理事務及簽名權利之人

### 三、公司治理運作情形

#### (一) 董事會運作情形

最近年度(105年5月4日至106年3月28日)董事會開會6次(A)，  
董事出席情形如下：

職稱	姓名	實際出 (列) 席次數B	委託出 席 次數	實際出(列)席 率(%) 【B/A】	備註
董事長	光芯股份有限公司 代表人：尤惠法	6	0	100%	
董事	光寶科技(股)公司 代表人：陳廣中	5	1	83%	
董事	光寶科技(股)公司 代表人：許周禮	6	0	100%	
董事	光寶科技(股)公司 代表人：朱崑城	4	2	67%	
董事	光芯股份有限公司 代表人：林淑芬	6	0	100%	
獨立董事	蔡憲唐	6	0	100%	
獨立董事	蹇良聰	6	0	100%	
獨立董事	傅幼軒	4	2	67%	
其他應記載事項： 1. 證交法第14條之3所列事項暨其他經獨立董事反對或保留意見且有記錄或書面聲明之董事會決議事項：無。 2. 董事對利害關係議案迴避之執行情形：一次。 第五屆第十八次董事會(解除董事及經理人競業禁止案，林淑芬董事於討論及表決時利益迴避後，經全體出席董事無議異照案通過)。					

(二) 審計委員會運作情形資訊：

1、審計委員會運作情形資訊：

最近年度（105年5月4日至106年3月28日）審計委員會開會次（A），獨立董事出席情形如下。

職稱	姓名	實際列席次數（B）	委託出席次數	實際列席率（%）（B/A）	備註
獨立董事	蹇良聰	6	0	100%	
獨立董事	蔡憲唐	6	0	100%	
獨立董事	傅幼軒	4	2	67%	

其他應記載事項：

1. 證交法第14條之5所列事項暨其他未經審計委員會通過，而經全體董事三分之二以上同意之議決事項：無。
2. 獨立董事對利害關係議案迴避之執行情形：無。
3. 獨立董事與內部稽核主管及會計師之溝通情形：
  - (1)稽核主管向審計委員會報告內部控制制定及修改。
  - (2)稽核主管向審計委員會報告年度內控自檢情形及結果。
  - (3)稽核主管向審計委員會報告年度稽核計畫與執行情形。
  - (4)稽核主管向審計委員會報告每次稽核行動之發現及追蹤缺失改善之情形。
  - (5)稽核主管提供審計委員會了解相關證券法規之新增及修訂。
  - (6)稽核主管就審計委員會交辦之特殊稽核工作之執行結果報告。
  - (7)會計師針對半年度及年度查核之規劃、執行及結果定期向審計委員會報告。
  - (8)會計師不定期向審計委員會報告新制訂之財務會計準則公報及相關證券法規。
  - (9)會計師於106.3.28向獨立董事與內部稽核主管進行查核工作結束討論會議。

2、監察人參與董事會運作情形：無。

本公司已於100年6月28日成立審計委員會，負責執行相關法令所規定之監察人職權。

(三) 公司治理運作情形及其與上市上櫃公司治理實務守則差異情形及原因

評估項目	運作情形		與上市上櫃公司治理實務守則差異情形及原因
	是	否	
摘要說明			
一、公司是否依據「上市上櫃公司治理實務守則」訂定並揭露公司治理實務守則？	✓		本公司為建立良好之公司治理內涵及精神，已於104年11月10日經董事會通過「治理實務守則」，以資遵循。
二、公司股權結構及股東權益	✓		(一)本公司設有發言人負責處理相關事宜，處理股東建議、疑義、糾紛及訴訟事宜如涉及法律問題，即轉洽法律顧問處理。
(一) 公司是否訂定內部作業程序處理股東建議、疑義、糾紛及訴訟事宜，並依程序實施？	✓		(二)本公司股務自行辦理隨時掌握董事及大股東股權異動、質設情形，並於每月定期於公開資訊觀測站申報。
(二) 公司是否掌握實際控制公司之主要股東及主要股東之最終控制者名單？	✓		(三)本公司已訂定與「特定公司集團企業及關係企業交易作業程序」及「子公司營運管理辦法」。
(三) 公司是否建立、執行與關係企業間之風險控管及防火牆機制？	✓		(四)本公司已於104年11月10日經董事會通過「誠信經營作業程序及行為指南」，不得利用所知悉之未公開資訊從事內線交易，亦不得洩露予他人。
(四) 公司是否訂定內部規範，禁止公司內部人員利用市場上未公開資訊買賣有價證券？	✓		
三、董事會之組成及職責	✓		(一)本公司董事會成員組成應注重多元化要素，並普遍具備執行職務所必須之知識、技能及素養。
(一) 董事會是否就成員組成擬訂多元化方針及落實執行？	✓		(二)本公司依法設置，薪資報酬委員會及審計委員會，如有業務之需求將設置其他功能性委員會。
(二) 公司除依法設置薪資報酬委員會及審計委員會外，是否自願設置其他各類功能性委員會？		✓	(三)本公司於公司章程訂定員工酬勞及董事酬勞之成數或範圍，發放前必須經由薪酬委員會核定，使得發放，惟目前尚訂定董事會績效評估之辦法。
(三) 公司是否訂定董事會績效評估辦法及其評估方式，每年並定期進行績效評估？			

評估項目	運作情形		與上市上櫃公司治理實務守則差異情形及原因
	是	否	
(四) 公司是否定期評估簽證會計師獨立性？	✓	(四) 本公司設置會計師獨立性評估辦法，評估簽證會計師之獨立性及適任性。經本公司確認會計師與本公司除簽證及財稅案件之費用外，無其他之財務利益及業務關係，會計師家庭成員亦不違反獨立性要求後，並經董事會決議通過對會計師之獨立性評估。	
四、上市上櫃公司是否設置公司治理專(兼)職單位或人員負責公司治理相關事務(包括但不限於提供董事、監察人執行業務所需資料、依法辦理董事會及股東會之會議相關事宜、辦理公司登記及變更登記、製作董事會及股東會議事錄等)？	✓	本公司由內部稽核單位及財務單位為公司治理兼職單位，負責統籌提供董事、監察人執行業務所需資料、依法辦理董事會及股東會之會議相關事宜、辦理公司登記及變更登記、製作董事會及股東會議事錄等事宜。	符合治理實務守則規定
五、公司是否建立與利害關係人溝通管道，及於公司網站設置利害關係人專區，並妥適回應利害關係人所關切之重要企業社會責任議題？	✓	本公司設有發言人負責對外溝通事項，本公司已於網站上設立「企業社會責任暨投資人專區」，提供利害關係人相關資訊，由專人負責回覆相關議題。	符合治理實務守則規定
六、公司是否委任專業股務代辦機構辦理股東會事務？	✓	本公司設有股務專業單位辦理股東會事務，確保股東會在合法、有效、安全之前提下召開。	符合治理實務守則規定
七、資訊公開	✓	(一) 本公司設有網站(www.logah.com)，介紹公司狀況及有關業務；並依主管機關規定於公開資訊觀測站公告申報各項財務業務資訊。	符合治理實務守則規定
(一) 公司是否架設網站，揭露財務業務及公司治理資訊？	✓	(二) 本公司已架設中英文網站，並設有發言人負責公司對外溝通，且指派專人依據法令規定於公開資訊觀測站揭露公司資訊。	符合治理實務守則規定
(二) 公司是否採行其他資訊揭露之方式(如架設英文網站、指定專人負責公司資訊之蒐集及揭露、落實發言人制度、法人說明會過程放置公司網站等)？	✓		

評估項目	運作情形		與上市上櫃公司治理實務守則差異情形及原因
	是	否	
八、公司是否有其他有助於瞭解公司治理運作情形之重要資訊（包括但不限於員工權益、僱員關懷、投資者關係、供應商關係、利害關係人之權利、董事及監察人進修之情形、風險管理政策及風險衡量標準之執行情形、客戶政策之執行情形、公司為董事及監察人購買責任保險之情形等）？	是 ✓	否	符合治理實務守則規定
			<p>1 本公司設置公司治理工作小組，由總經理擔任召集人，並由內稽單位及財務單位各派一一人組成，主要職責如下：(1)研擬規劃適當公司制度及組織架構，以促進董事會的獨立性、公司的透明度及法令遵循、內稽內控的落實。(2)董事會前規畫並研擬訂議程，至少於會前七日通知所有董事出席並提供足夠之會議資料，以利董事了解相關議題之內容；議題內容如有與利害關係人相關並應適當迴避之情形，將給予相對人事前提醒。(3)每年依法令期限登記股東會日期，製作並於期限前申報開會通知、議事手冊與議事錄，並於修訂公司章程或董監改選後辦理變更登記。</p> <p>2 員工權益及僱員關懷：本公司依規定成立職工福利委員會，辦理各項員工福利事宜及依法令提撥員工退休金，並執行符合法令規定之勞工福利及安全衛生等相關政策，以保障員工權益。</p> <p>3 投資者關係：本公司設有發言人負責對外溝通事項，並依相關規定辦理相關資訊公告申報事宜。</p> <p>4 供應商關係：本公司與供應商透過緊密合作的方式，尋求產品的創新，以永續推動事業發展，並建立良好的夥伴關係。</p> <p>5 利害關係人之權利：本公司已於網站設立利害關係人專區，提供利害關係人溝通管道，以維護雙方合法之權益。另，本公司已訂定「特定公司集團企業及關係企業交易作業程序」以求公司各關係人能確實迴避利益衝突之情形。</p> <p>6 董事及監察人進修之情形：本公司董事均具有產業專</p>



評估項目	運作情形		與上市上櫃公司治理實務守則差異情形及原因
	是	否	
		<p>摘要說明</p> <p>業背景及經營管理實務等經驗，董事進修之情形：已揭露於公開資訊觀測站之公司治理專區 (<a href="http://mops.twse.com.tw">http://mops.twse.com.tw</a>)</p> <p>7 風險管理政策及風險衡量標準之執行情形：本公司依據相關法令規章及內部控制制度進行各種風險管理及衡量。</p> <p>8 客戶政策之執行情形：本公司與客戶均保持暢通之溝通管道，以秉持永續推動事業發展，並與客戶建立良好的關係。</p> <p>9 公司為董事及監察人購買責任保險之情形：本公司每年均為董事購買責任保險。</p>	
<p>九、請就臺灣證券交易所股份有限公司公司治理中心最近年度發布之公司治理評鑑結果說明已改善情形，及就尚未改善者提出優先加強事項與措施。 (未列入受評公司者無需填列)</p> <p>本公司依據實際狀況更新自行評量公司治理事項，除不適用指標項目外，大部分皆已符合公司治理精神，如股利政策已修訂公司章程符合公司治理精神，另董事會開會次數及會計師獨立性評估及評估標準預計於106年度優先加強改善。</p>			

(四) 公司如有設置薪酬委員會者，應揭露其組成、職責及運作情形：

薪資報酬委員會成員資料

身份別 (註1)	姓名	是否具有五年以上工作經驗 及下列專業資格			符合獨立性情形(註2)								兼任其他 公開發行 公司薪資 報酬委員 會成員家數	備註 (註3)
		商務、法 務、會計 或公司業 務所需相 關料系之 公私立大 專院校講 師以上	法官、檢 察官、律 師、會計 師或其他 與公司業 務所需之 國家考試 及領有證 書之專門 職業技術 人員	具有商 務、法 務、財 務、會計 或公司 業務所 需之工 作經驗	1	2	3	4	5	6	7	8		
		獨立董事	傅幼軒	-	-	✓	✓	✓	✓	✓	✓	✓		
獨立董事	蔡憲唐	✓	-	✓	✓	✓	✓	✓	✓	✓	✓	✓	0	無
獨立董事	蹇良聰	-	✓	✓	✓	✓	✓	✓	✓	✓	✓	✓	0	無

註1：身分別係為獨立董事。

註2：各成員於選任前二年及任職期間符合下述各條件者，請於各條件代號下方空格中打“✓”。

(1)非為公司或其關係企業之受僱人。

(2)非公司或其關係企業之董事、監察人。但如為公司或其母公司、公司直接及間接持有表決權之股份超過百分之五十之子公司之獨立董事者，不在此限。

(3)非本人及其配偶、未成年子女或以他人名義持有公司已發行股份總額百分之一以上或持股前十名之自然人股東。

(4)非前三款所列人員之配偶、二親等以內親屬或三親等以內直系血親。

(5)非直接持有公司已發行股份總額百分之五以上法人股東之董事、監察人或受僱人，或持股前五名法人股東之董事、監察人或受僱人。

(6)非與公司有財務或業務往來之特定公司或機構之董事(理事)、監察人(監事)、經理人或持股百分之五以上股東。

(7)非為公司或其關係企業提供商務、法務、財務、會計等服務或諮詢之專業人士、獨資、合夥、公司或機構之企業主、合夥人、董事(理事)、監察人(監事)、經理人及其配偶。

(8)未有公司法第30條各款情事之一。

註3：若成員身分別係為董事，請說明是否符合「股票上市或於證券商營業處所買賣公司薪資委員會設置及行使職權辦法」第6條第5項之規定。

薪資報酬委員會運作情形資訊

一、本公司之薪資報酬委員會委員計3人。

二、本屆委員任期：103年3月28日至106年3月27日，最近年度薪資報酬委員會開會2次(A)，委員資格及出席情形如下：

職稱	姓名	實際出席 次數(B)	委託出席 次數	實際出席率 (%) (B/A)	備註
召集人	傅幼軒	1	1	50%	無
委員	蔡憲唐	2	0	100%	無
委員	蹇良聰	2	0	100%	無

其他應記載事項：

一、董事會如不採納或修正薪資報酬委員會之建議，應敘明董事會日期、期別、議案內容、董事會決議結果以及公司對薪資報酬委員會意見之處理：無。

二、薪資報酬委員會之議決事項，如成員有反對或保留意見且有紀錄或書面聲明者，應敘明薪資報酬委員會日期、期別、議案內容、所有成員意見及對成員意見之處理：無。

(五) 履行社會責任情形

評估項目	運作情形		與上市上櫃公司企業社會責任實務守則差異情形及原因
	是	否	
<p>一、落實公司治理</p> <p>(一) 公司是否訂定企業社會責任政策或制度，以及檢討實施成效？</p> <p>(二) 公司是否定期舉辦社會責任教育訓練？</p> <p>(三) 公司是否設置推動企業社會責任專(兼)職單位，並由董事會授權高階管理層處理，及向董事會報告處理情形？</p> <p>(四) 公司是否訂定合理薪資報酬政策，並將員工績效考核制度與企業社會責任政策結合，及設立明確有效之獎勵與懲戒制度？</p>	<p>是</p> <p>✓</p> <p>✓</p> <p>✓</p> <p>✓</p>	<p>否</p> <p>✓</p>	<p>與上市上櫃公司企業社會責任實務守則差異情形及原因</p> <p>與上市上櫃公司企業社會責任實務守則規定相符。</p>
<p>二、發展永續環境</p> <p>(一) 公司是否致力於提升各項資源之利用率，並使用對環境負荷衝擊低之再生物料？</p> <p>(二) 公司是否依其產業特性建立合適之環境管理制度？</p>	<p>是</p> <p>✓</p> <p>✓</p>	<p>否</p>	<p>與上市上櫃公司企業社會責任實務守則規定相符。</p>

評估項目	運作情形		與上市上櫃公司企業社會責任實務守則差異情形及原因
	是	否	
(三) 公司是否注意氣候變遷對營運活動之影響，並執行溫室氣體盤查、制定溫室氣體減量策略？	✓		<p>氣候變遷目前已成爲投資者與企業都重視的議題，本公司了解氣候變遷除可能引發天災直接對價格上升甚至供應中斷等間接影響，因此自建廠之初起，即積極關注各項節能減碳及溫室氣體減量議題，99年6月參與客戶供應商碳盤查與查證示範計畫，推動溫室氣體盤查管理系統，12月底通過ISO14064-1查證，並於100年元月取得ISO 14064-1查證證書。目前公司除定期檢討節能減碳措施，並依據ISO 14064-1標準進行內部查證與排放清冊計算，以確認減能減碳的成效。另，本公司透過平時教育訓練及宣導，且逐步以省電型節能日光燈替換傳統型日光燈，並落實垃圾回收等政策。</p>
<p>三、維護社會公益</p> <p>(一) 公司是否依照相關法規及國際人權公約，制定相關之管理政策與程序？</p> <p>(二) 公司是否建置員工申訴機制及管道，並妥適處理？</p> <p>(三) 公司是否提供員工安全與健康之工作環境，並對員工定期實施安全與健康教育？</p>	<p>✓</p> <p>✓</p> <p>✓</p>	<p>(一) 本公司遵守相關勞動法規，相關員工任職均依照本公司內控制度管理辦法，以保障員工基本權益。</p> <p>(二) 本公司建置有員工申訴機制與管道，並透過教育訓練宣導及安適之處理。</p> <p>(三) 本公司認爲身心健康的工作績效，因此致力於提供高安全與健康之工作環境。在身體健康上，每年定期舉辦員工健康檢查，並透過多樣化的健康促進活動及衛教資訊，讓員工更掌握自己的健康狀況，及具備自我健康管理知識與方法。在工作安全上，本公司藉由持續的教育訓練與安全觀念，養成員工緊急應變能力及安全宣導，加強員工認知能力，降低不安全行為造成意外事故的發生。</p>	
			與上市上櫃公司企業社會責任實務守則規定相符。

評估項目	運作情形		與上市上櫃公司企業社會責任實務守則差異情形及原因
	是	否	
(四) 公司是否建立員工定期溝通之機制，並以合理方式通知員工可能造成的重大影響之營運變動？	✓		(四) 公司建立內部完善溝通管道，相關營運資訊於公司網站公開揭露並將重大影響之營運變動之情形以會議或公告等方式讓員工知悉。
(五) 公司是否為員工建立有效之職涯能力發展培訓計畫？	✓		(五) 本公司設置有員工職前訓練及教育訓練作業程序，各單位依據年度需求、部門及行政部門需要所排定的非年度教育計畫，各部門並得考量工作之需要，提出外部訓練之申請，以期為員工建立最正確知識能力發展培訓計畫。
(六) 公司是否就研發、採購、生產、作業及服務流程等制定相關保護消費者權益政策及申訴程序？	✓		(六) 本公司為保護消費者權益，促進國民消費安全，提升國民消費品質，公司網站設有專責單位及電子郵件信箱，處理有關公司權益申訴之相關問題，公平、即時處理消費者之申訴。
(七) 對產品與服務之行銷及標示，公司是否遵循相關法規及國際標準則？	✓		(七) 本公司產品、行銷服務與標示皆遵循產品之相關法規及國際標準則之規定處理。
(八) 公司與供應商來往前，是否評估供應商過去有無影響環境與社會之紀錄？	✓		(八) 本公司產品有訂定供應商評鑑與評比作業規範，評鑑項目中有關於環境管理規定。
(九) 公司與其供應商之契約是否包含對環境與社會有顯著影響時，得隨時終止或解除契約之條款？	✓		(九) 本公司採購合約書條款有明确要求，共同扮演世界公民角色，導入ISO9001、14001、OHSAS18001系統的認證，並符合RoHS、EICC產品要求。
四、加強資訊揭露 (一) 公司是否於其網站及公開資訊觀測站等處揭露具攸關性及可靠性之企業社會責任相關資訊？	✓		(一) 本公司定期於公司網站 <a href="http://www.logah.com">www.logah.com</a> 及公開資訊觀測站揭露相關資訊。
五、公司如依據「上市上櫃公司企業社會責任實務守則」訂有本身之企業社會責任守則者，請敘明其運作與所訂守則之差異情形：無			與上市上櫃公司企業社會責任實務守則規定相符。
六、其他有助於瞭解企業社會責任運作情形之重要資訊：無			
七、公司企業社會責任報告書如有通過相關驗證機構之查證標準，應加以敘明：無			

(六) 落實誠信經營情形

評估項目	運作情形		與上市上櫃公司誠信經營守則差異情形及原因
	是	否	
<p>一、訂定誠信經營政策及對外文件、章程及董事會與管理階層積極落實誠信經營之政策、作法，以及董事會與管理階層積極落實誠信經營之承諾？</p> <p>(一) 公司是否訂定防範不誠信行為指南、違規之懲戒及申訴程序、作業程序、行為指南、行為防範之落實執行？</p> <p>(二) 公司是否對「上市上櫃公司誠信經營守則」第七條第二項各款或其他營業範圍內具較高不誠信行為風險之營業活動，採行防範措施？</p>	<p>✓</p> <p>✓</p> <p>✓</p>	<p>否</p>	<p>(一) 本公司於規章及對外文件中明示誠信經營之政策，董事會與管理階層積極落實，並於內部管理及外部商業活動中確實執行。</p> <p>(二) 本公司為建立誠信經營之企業文化及健全發展，提供其建立良好商業運作之參考架構，已於104年11月10日經董事會通過「誠信經營守則」，以資遵循。</p> <p>(三) 本公司已於「誠信經營守則」制訂較高不誠信行為風險之措施。一、行賄及收賄。二、提供非法政治獻金。三、不當慈善捐贈或贊助。四、提供或接受不合理禮物、款待或其他不正當利益。五、侵害營業秘密、商標權、專利權、著作權及其他智慧財產權。六、從事不公平競爭之行為。七、產品及服務於研發、採購、製造、提供或銷售時直接或間接損害消費者或其他利害關係人之權益、健康與安全。</p>

評估項目	運作情形		與上市上櫃公司誠信經營守則差異情形及原因
	是	否	
<p>二、落實誠信經營</p> <p>(一) 公司是否評估往來對象之誠信紀錄，並於其與往來交易對象簽訂之契約中明訂誠信行為條款？</p> <p>(二) 公司是否設置隸屬董事會之推誠信經營專(兼)職單位，並定期向董事會報告其執行情形？</p>	<p>✓</p> <p>✓</p>	<p>否</p>	<p>與上市上櫃公司企業社會責任實務守則規定無顯著差異。</p>
<p>(三) 公司是否制定防止利益衝突政策、提供適當陳述管道，並落實執行？</p> <p>(四) 公司是否為落實誠信經營已建立有效的會計制度、內部控制制度，並由內部稽核單位定期查核，或委託會計師執行查核？</p> <p>(五) 公司是否定期舉辦誠信經營之內、外部之教育訓練？</p>	<p>✓</p> <p>✓</p> <p>✓</p>	<p>否</p>	<p>與上市上櫃公司企業社會責任實務守則規定無顯著差異。</p>
<p>三、公司檢舉制度之運作情形</p> <p>(一) 公司是否訂定具體檢舉及獎勵制度，並建立便利檢舉管道，及針對被檢舉對象指派適當之受理專責人員？</p> <p>(二) 公司是否訂定受理檢舉事項之調查標準作業程序及相關保密機制？</p>	<p>✓</p> <p>✓</p>	<p>否</p>	<p>與上市上櫃公司企業社會責任實務守則規定無顯著差異。</p>

評估項目	運作情形		與上市上櫃公司誠信經營守則差異情形及原因
	是	否	
(三) 公司是否採取保護檢舉人不因檢舉而遭受不當處置之措施？	✓	(三) 本公司已於「誠信經營守則」制訂保護檢舉人不因檢舉而遭受不當處置之措施。	
四、加強資訊揭露 (一) 公司是否於其網站及公開資訊觀測站，揭露其所訂誠信經營守則內容及推動成效？	✓	(一) 本公司定期於公司網站 <a href="http://www.logah.com">www.logah.com</a> 及公開資訊觀測站揭露相關資訊。	
五、公司如依據「上市上櫃公司誠信經營守則」訂有本身之誠信經營守則並已於104年11月10日經董事會通過「誠信經營守則」			「上市上櫃公司誠信經營守則」制訂本公司誠信經營守則並已於104年11月10日經董事會通過「誠信經營守則」
六、其他有助於瞭解公司誠信經營運作情形之重要資訊：(如公司檢討修正其訂定之誠信經營守則等情形)：本公司對於往來之廠商皆秉持誠信商業往來之誠信行為，並於商業契約中皆有訂定誠信行為之條款，以免有不誠信行為。			本公司對於往來之廠商皆秉持誠信商業往來之誠信行為。



(七) 公司如有訂定治理守則及相關規章者，應揭露其查詢方式。

請詳見公司網站 ([www.logah.com](http://www.logah.com)) 投資人專區之公司治理相關規章。

(八) 其他足以增進對公司治理運作情形之瞭解的重要資訊，得一併揭露：無。

(九) 內部控制制度執行狀況

1、內部控制聲明書

力銘科技股份有限公司  
內部控制制度聲明書



日期：106年3月28日

本公司民國 105 年度之內部控制制度，依據自行評估的結果，謹聲明如下：

- 一、本公司確知建立、實施和維護內部控制制度係本公司董事會及經理人之責任，本公司業已建立此一制度。其目的係在對營運之效果及效率(含獲利、績效及保障資產安全等)、報導具可靠性、及時性、透明性優符合相關規範暨相關法令規章之遵循等目標的達成，提供合理的確
- 二、內部控制制度有其先天限制，不論設計如何完善，有效之內部控制制度亦僅能對上述三項目標之達成提供合理的確保；而且，由於環境、情況之改變，內部控制制度之有效性可能隨之改變。惟本公司之內部控制制度設有自我監督之機制，缺失一經辨認，本公司即採取更正之行動。
- 三、本公司係依據「公開發行公司建立內部控制制度處理準則」(以下簡稱「處理準則」)規定之內部控制制度有效性之判斷項目，判斷內部控制制度之設計及執行是否有效。該「處理準則」所採用之內部控制制度判斷項目，係為依管理控制之過程，將內部控制制度劃分為五個組成要素：1. 控制環境，2. 風險評估，3. 控制作業，4. 資訊與溝通，及5. 監督作業。每個組成要素又包括若干項目。前述項目請參見「處理準則」之規定。
- 四、本公司業已採用上述內部控制制度判斷項目，評估內部控制制度之設計及執行的有效性。
- 五、本公司基於前項評估結果，認為本公司於民國105年12月31日的內部控制制度(含對子公司之監督與管理)，包括瞭解營運之效果及效率目標達成之程度、報導係屬可靠、及時、透明及符合相關規範暨相關法令規章之遵循有關的內部控制制度等之設計及執行係屬有效，其能合理確保上述目標之達成。
- 六、本聲明書將成為本公司年報及公開說明書之主要內容，並對外公開。上述公開之內容如有虛偽、隱匿等不法情事，將涉及證券交易法第二條、第三十二條、第一百七十一條及第一百七十四條等之法律責
- 七、本聲明書業經本公司民國106年3月28日董事會通過，出席董事(含獨立董事)7人中，有0人持反對意見，餘均同意本聲明書之內容，併此聲明。

力銘科技股份有限公司

董事長/總經理：



簽章

2、委託會計師專案審查內部控制制度者，應揭露會計師審查報告：無。

(十)最近年度及截至年報刊印日止公司及其內部人員依法被處罰，公司對其內部人員違反內部控制制度規定之處罰、主要缺失與改善情形：無。

(十一)最近年度及截至年報刊印日止，股東會及董事會重要決議

本公司民國一〇五年股東常會於民國一〇五年六月二十七日於高雄市左營區崇德路 801 號蓮潭會館會議中心 103 教室舉行，重要決議及執行情形如下：

項目	重要決議結果	執行情形之檢討
1	一〇四年度營業報告書、決算表冊及盈餘分配表案	經票決結果，贊成權數超過法定數額，本案照案通過。
2	修訂「資金貸與他人作業辦法」案	經票決結果，贊成權數超過法定數額，本案照案通過。
3	訂定「公司治理實務守則」、「誠信經營守則」、「企業社會責任實務守則」、「誠信經營作業程序及行為指南」及「道德行為準則」案	經票決結果，贊成權數超過法定數額，本案照案通過。

#### 董事會重要決議

本公司於民國一〇五年五月截至民國一〇六年三月底止重要決議摘要如下：

開會日期	重要決議事項	
105/05/04	第五屆第十三次董事會	本公司一〇五年第一季合併財務報表案
		代子公司力銘汶萊有限公司資金貸與力銘科技股份有限公司案
105/08/09	第五屆第十四次董事會	本公司 105 年第二季合併財務報表暨會計師核閱報告書稿
		力銘科技股份有限公司背書保證蘇州隆登電子科技有限公司案
		樂陽投資股份有限公司資金貸與力銘科技股份有限公司額度修正案
105/11/07	第五屆第十五次董事會	本公司 105 年第三季合併財務報表暨會計師核閱報告書稿
		本公司為蘇州隆登電子科技有限公司背書保證額度下修案
		子公司力銘電子(蘇州)有限公司資金貸與蘇州隆登電子科技有限公司新增案
		子公司力銘汶萊有限公司資金貸與蘇州隆登電子科技有限公司新增案
		一〇六年稽核計劃案
		修訂本公司「內部重大資訊處理暨防範內線交易管理作業程序」案
		修訂本公司「企業社會責任實務守則」案
105/12/16	第五屆第十六次董事會	子公司樂陽投資股份有限公司資金貸與蘇州隆登電子科技有限公司展延案
		子公司力銘汶萊有限公司資金貸與蘇州隆登電子科技有限公司新增案
106/02/22	第五屆第十七次董事會	本公司申請金融機構授信額度案

開會日期	重要決議事項	
106/03/28	第五屆第十八次董事會	本公司一〇五年度個體財務報表、合併財務報表及盈餘分配表
		本公司一〇五年度營業報告書
		本公司一〇六年營運計畫案
		代子公司力銘汶萊有限公司資金貸與力銘科技股份有限公司案
		本公司申請金融機構授信額度案
		本公司為蘇州隆登電子科技有限公司銀行融資，出具支持函案
		本公司一〇五年度內部控制制度聲明書案
		修訂「股務單位內部控制制度作業程序」案
		修訂本公司「背書保證作業辦法」案
		修訂本公司「企業社會責任實務守則」案
		修訂本公司「取得或處分資產處理程序」案
		修訂本公司「股東會議事規則」案
		修訂本公司「董事選舉辦法」案
		修訂本公司「申請暫停及恢復交易作業程序」案
		選舉第六屆董事案
		解除董事及經理人競業禁止之限制案
召開一〇六年股東常會案		

(十二) 最近年度及截至年報刊印日止董事或監察人對董事會通過重要決議有不同意見且有記錄或書面聲明者，其主要內容：無。

(十三) 最近年度及截至年報刊印日止，與公司有關人士（包括董事長、總經理、會計主管、財務主管、內部稽核主管、研發主管等）辭職解任情形彙總表：無

四、會計師公費資訊：公司可選擇採級距或個別揭露金額方式揭露會計師公費，有下列情事之一者，應揭露下列事項

會計師公費資訊級距表

會計師事務所名稱	會計師姓名		查核期間	備註
勤業眾信聯合會計師事務所	江佳玲	陳珍麗	103.04.01~ 105.12.31	內部調整需要

單位：新臺幣仟元

金額級距		公費項目	審計公費	非審計公費	合計
1	低於 2,000 千元		-	-	-
2	2,000 千元 (含) ~4,000 千元		✓	-	✓
3	4,000 千元 (含) ~6,000 千元		-	-	-
4	6,000 千元 (含) ~8,000 千元		-	-	-
5	8,000 千元 (含) ~10,000 千元		-	-	-
6	10,000 千元 (含) 以上		-	-	-

- (一) 給付簽證會計師、簽證會計師所屬事務所及其關係企業之非審計公費為審計公費之四分之一以上者，應揭露審計與非審計公費金額及非審計服務內容：不適用。
- (二) 更換會計師事務所且更換年度所支付之審計公費較更換前一年度之審計公費減少者，應揭露更換前後審計公費金額及原因：不適用。
- (三) 審計公費較前一年度減少達百分之十五以上者，應揭露審計公費減少金額、比例及原因：不適用。

五、更換會計師資訊：公司如在最近二年度及其期後期間有更換會計師情形者，應揭露下列事項：

### 更換會計師資訊

#### (一) 關於前任會計師

更換日期	103.04.01		
更換原因及說明	為事務所內部業務需求，故查核簽證會計師由邱盟捷會計師及柯志賢會計師改為江佳玲會計師及陳珍麗會計師。		
說明係委任人或會計師終止或不接受委任	當事人	會計師	委任人
	情況	不適用	
	主動終止委任		
不再接受(繼續)委任			
最新兩年內簽發無保留意見以外之查核報告書意見及原因	無		
與發行人有無不同意見	無		會計原則或實務
			財務報告之揭露
			查核範圍或步驟
			其他
	無	不適用	
說明			
其他揭露事項 (本準則第十條第五款第一目第四點應加以揭露者)	無		

(二) 關於繼任會計師：不適用。

(三) 前任會計師對本準則第 10 條第 5 款第 1 目及第 2 目之 3 事項之復函：不適用。

六、公司之董事長、總經理、負責財務或會計事務之經理人，最近一年內曾任職於簽證會計師事務所或其關係企業者，應揭露其姓名、職稱及任職於簽證會計師所屬事務所或其關係企業之期間：無。

七、最近年度及截至年報刊印日止，董事、監察人、經理人及持股比例超過百分之十之股東股權移轉及股權質押變動情形

(一) 董事、監察人、經理人及大股東股權變動情形

職 稱	姓 名	105 年度		106 年度截至 4 月 30 日止	
		持有股數 增(減)數	質押股數 增(減)數	持有股數 增(減)數	質押股數 增(減)數
董事長/ 總經理	光芯股份有限公司	1,863,000	0	0	0
	代表人：尤惠法	0	0	528,000	0
董 事/ 大股東	光寶科技股份有限公司	0	0	0	0
	代表人：陳廣中	0	0	0	0
	代表人：朱崑城	0	0	0	0
	代表人：許周禮	0	0	0	0
董 事	光芯股份有限公司	0	0	0	0
	代表人：林淑芬	0	0	0	0
獨立董事	蔡憲唐	0	0	0	0
獨立董事	蹇良聰	0	0	0	0
獨立董事	傅幼軒	0	0	0	0
財會主管	陳樹根	0	0	0	0

註 1：持有公司股份總額超過百分之十股東應註明為大股東，並分別列示。

註 2：股權移轉或股權質押之相對人為關係人者，尚應填列下表。

(二) 股權移轉資訊：無。

(三) 股權質押資訊：無。

八、持股比例占前十名之股東，其相互間為財務會計準則公報第六號關係人或配偶、二親等以內之親屬關係之資訊

姓名 (註1)	本人持有股份		配偶、未成年子女 持有股份		利用他人名義 合計持有股份		前十大股東相互間具有或為配偶、二親等以內之 親屬關係者，其名稱或姓名及關係。(註3)		備註
	股數	持股 比率	股數	持股 比率	股數	持股 比率	名稱(或姓名)	關係	
光寶科技(股)公司	31,683,410	28.10%	0	0%	0	0%	源泰投資(股)公司	係其母公司	-
光寶科技(股)公司 代表人：陳廣中	0	0%	0	0%	0	0%	源泰投資(股)公司	董事代表人	-
光寶科技(股)公司 代表人：朱崑城	0	0%	0	0%	0	0%	源泰投資(股)公司	監察人	-
光寶科技(股)公司 代表人：許周禮	0	0%	0	0%	0	0%	無	無	-
源泰投資(股)公司	4,141,000	3.67%	0	0%	0	0%	光寶科技(股)公司	係其子公司	-
源泰投資(股)公司 負責人：宋恭源	0	0%	0	0%	0	0%	光寶科技(股)公司 宋明峰、宋慧玲、宋妍儀	負責人 父子、父女	-
宋明峰	4,059,000	3.60%	0	0%	0	0%	宋恭源、宋慧玲、宋妍儀	父子、兄妹	-
光芯(股)公司	3,450,000	3.06%	0	0%	0	0%	無	無	-
光芯(股)公司 代表人：尤惠法	528,000	0.47%	0	0%	0	0%	立宇高新科技(股)公司	負責人	-
光芯(股)公司 代表人：林淑芬	0	0%	0	0%	0	0%	立宇高新科技(股)公司	董事	-
立宇高新科技(股)公司	2,426,000	2.15%	0	0%	0	0%	無	無	-
立宇高新科技(股)公司 負責人：尤惠法	528,000	0.47%	0	0%	0	0%	光芯(股)公司	負責人	-
萊荷采實業(股)公司	2,163,000	1.92%	0	0%	0	0%	無	無	-
萊荷采實業(股)公司 負責人：林張清沚	0	0%	0	0%	0	0%	無	無	-
宋慧玲	1,392,000	1.23%	0	0%	0	0%	宋恭源、宋明峰、宋妍儀	父女、兄妹、姊妹	-
宋妍儀	1,300,000	1.15%	0	0%	0	0%	宋恭源、宋明峰、宋慧玲	父女、兄妹、姊妹	-
陳春珍	1,267,000	1.12%	0	0%	0	0%	無	無	-
吳明陽	1,209,000	1.07%	0	0%	0	0%	無	無	-

註1：應將前十名股東全部列示，屬法人股東者應將法人股東名稱及代表人姓名分別列示。

註2：持股比例之計算係指分別以自己名義、配偶、未成年子女或利用他人名義計算持股比例。

註3：將前揭所列示之股東包括法人及自然人，應依發行人財務報告編製準則規定揭露彼此間之關係。

九、公司之董事、監察人、經理人及公司直接或間接控制之事業對同一轉投資事業之持股數，並合併計算綜合持股比例。

綜合持股比例單位：仟股：%

轉投資事業(註)	本公司投資		董事、監察人、經理人及直接或間接控制事業之投資		綜合投資	
	股數	持股比例	股數	持股比例	股數	持股比例
LOGAH TECHNOLOGY CO., LTD.	9,100	100%	—	—	9,100	100%
力銘電子(蘇州)有限公司	—	—	—	100%	—	100%
Logah Technology(HK) Co., Ltd.	—	—	14,100	100%	14,100	100%
樂陽投資股份有限公司	56,000	100%	—	—	56,000	100%
樂曝投資(SAMOA)有限公司	—	—	19,650	100%	19,650	100%

註：係公司之長期投資



## 肆、募資情形

### 一、資本及股份

#### (一) 股本來源

##### 1、股本形成經過

單位：新台幣仟元；仟股

年月	發行價格	核定股本		實收股本		備註		
		股數	金額	股數	金額	股本來源	以現金以外之財產抵充股款者	其他
92.12	10.0元	40,000	400,000	10,000	100,000	設立股本 100,000 仟元	無	註 1
93.07	10.0元	40,000	400,000	20,000	200,000	現金增資 100,000 仟元	無	註 2
94.08	10.0元	40,000	400,000	38,000	380,000	現金增資 180,000 仟元	無	註 3
95.07	16.5元	100,000	1,000,000	80,000	800,000	現金增資 420,000 仟元	無	註 4
96.08	10.0元	100,000	1,000,000	89,180	891,800	盈餘轉增資 91,800 仟元	無	註 5
97.08	10.0元	200,000	2,000,000	99,635	996,350	盈餘轉增資 104,550 仟元	無	註 6
98.03	12.0元	200,000	2,000,000	110,635	1,106,350	現金增資 11,000 仟元	無	註 7
98.09	10.0元	200,000	2,000,000	112,743	1,127,431	盈餘轉增資 21,081 仟元	無	註 8

註 1：經行政院經濟部中部辦公室 92.12.22 經授中字第 09233159300 號函核准在案

註 2：經行政院經濟部中部辦公室 93.07.21 經授中字第 09332435440 號函核准在案

註 3：經行政院經濟部中部辦公室 94.08.19 經授中字第 09432676590 號函核准在案

註 4：經行政院經濟部商業司 95.07.20 經授商字第 09501149530 號函核准在案。

註 5：經行政院經濟部商業司 96.08.24 經授商字第 09601204890 號函核准在案。

註 6：經行政院經濟部商業司 97.08.07 經授商字第 09701197430 號函核准在案。

註 7：經行政院經濟部商業司 98.03.24 經授商字第 09801057190 號函核准在案。

註 8：經行政院經濟部商業司 98.10.01 經授商字第 09801226310 號函核准在案。

##### 2、已發行之股份種類

停止過戶日：106 年 4 月 30 日(單位：股)

股份種類	核定股本			備註
	流通在外股份(註)	未發行股份	合計	
記名式普通股	112,743,058	87,256,942	200,000,000	上市公司股票

##### 3、總括申報制度相關資訊：不適用

## (二) 股東結構

停止過戶日：106年4月30日

股東結構數量	政府機構	金融機構	其他法人	個人	外國機構及外人	合計
人數	0	0	24	12,301	13	12,338
持有股數	0	0	44,969,725	66,802,785	970,548	112,743,058
持股比例	0%	0%	39.89%	59.25%	0.86%	100%

本公司無陸資持股

## (三) 股權分散情形

停止過戶日：106年4月30日

持股分級	股東人數	持有股數	持股比例
1至999	8,067	85,745	0.08%
1,000至5,000	2,801	6,511,719	5.77%
5,001至10,000	666	5,445,807	4.83%
10,001至15,000	203	2,659,300	2.36%
15,001至20,000	142	2,690,112	2.39%
20,001至30,000	134	3,480,895	3.09%
30,001至40,000	69	2,520,522	2.24%
40,001至50,000	51	2,373,420	2.10%
50,001至100,000	101	7,392,125	6.56%
100,001至200,000	53	7,440,000	6.60%
200,001至400,000	21	6,106,651	5.42%
400,001至600,000	10	4,769,358	4.23%
600,001至800,000	6	4,277,994	3.79%
800,001至1,000,000	3	2,710,000	2.40%
1,000,001以上	11	54,279,410	48.14%
合計	12,338	112,743,058	100%

## (四) 主要股東名單

停止過戶日：106年4月30日

主要股東名稱	股份	持有股數	持股比例
光寶科技股份有限公司		31,683,410	28.10%
源泰投資股份有限公司		4,141,000	3.67%
宋明峰		4,059,000	3.60%
光芯股份有限公司		3,450,000	3.06%
立宇高新科技股份有限公司		2,426,000	2.15%
萊荷采實業股份有限公司		2,163,000	1.92%
宋慧玲		1,392,000	1.23%
宋妍儀		1,300,000	1.15%
陳春珍		1,267,000	1.12%
吳明陽		1,209,000	1.07%

(五) 最近二年度每股市價、淨值、盈餘、股利及相關資料

單位：新台幣元/仟股

項目	年度		104 年	105 年	當年度截至 106 年 3 月 31 日
	每股市價(註 1)	最 高		21.8	9.45
最 低			6.55	6.24	6.61
平 均			11.88	7.47	8.48
每股淨值(註 2)	分 配 前		7.74	5.94	
	分 配 後		7.74	註 8	
每股盈餘	加權平均股數		112,743	112,743	112,743
	每 股 盈 餘 (註 3)		(1.87)	(1.44)	
每股股利	現 金 股 利		-	註 8	
	無償配股	盈餘配股		-	註 8
		資本公積配股		-	註 8
	累積未付股利(註 4)		-	註 8	
投資報酬分析	本益比(註 5)		-	註 8	
	本利比(註 6)		-	註 8	
	現金股利殖利率(註 7)		-	註 8	

\*若有以盈餘或資本公積轉增資配股時，並應揭露按發放之股數追溯調整之市價及現金股利資訊。

註 1：列示各年度普通股最高及最低市價，並按各年度成交值與成交量計算各年度平均市價。

註 2：請以年底已發行之股數為準，並依據次年度股東會決議分配之情形填列。

註 3：如有因無償配股等情形而須追溯調整者，應列示調整前及調整後之每股盈餘。

註 4：權益證券發行條件如有規定當年度未發放之股利得累積至有盈餘年度發放者，應分別揭露截至當年度止累積未付之股利。

註 5：本益比=當年度每股平均收盤價/每股盈餘。

註 6：本利比=當年度每股平均收盤價/每股現金股利。

註 7：現金股利殖利率=每股現金股利/當年度每股平均收盤價。

註 8：105年度盈餘分配案尚未經股東常會決議。

(六) 公司股利政策及執行狀況

1、本公司章程第三十三條關於股利政策規定條文如下：

公司年度決算如有獲利，應先提撥 1~3%為員工酬勞及提撥不高於 1.5%為董事酬勞。但公司尚有累積虧損時，應預先保留補數額。

本公司年度總決算如有盈餘，應先提繳稅款、彌補累積虧損，次提 10%為法定盈餘公積，直至法定盈餘公積已達本公司資本總額時為止，及依主管機關規定提列或迴轉特別盈餘公積後，其餘額併同以前年度累積未分配盈餘暨本年度未分配盈餘調整數後，作為可供分配之盈餘，由董事會擬具盈餘分配案，提請股東會決議後分派之。

股利政策考量本公司所處產業環境、配合財務規劃，公司永續經營與穩定發展及股東權益獲得最大保障之前提，擬定如下：

(一)股利發放之條件及時機如下：

本公司目前處於積極開發市場期，為支持企業成長所需，本公司股利之發放以滿足未來營運發展為原則，並綜合考量健全財務結構、維持穩定股利及保障股東合理報酬等條件後，由董事會依照章程規定擬具盈餘分配案，並於經股東常會及主管機關核准後發放之。

(二)現金股利及股票股利之分派比例：

本公司股東股息及紅利之分派採股票股利及現金股利二種方式配合發放，分配股利時，擬定合適之現金及股票股利搭配比例，惟現金股利發放以不低於當年度分配數 10%為限。最高以 100%為上限。

2、本年度擬議股利分配之情形：本公司擬不發放股利。

(七) 本次股東會擬議之無償配股對公司營業績效及每股盈餘之影響：  
本年度擬不發放股利。

(八) 員工分紅及董事酬勞

1、公司章程所載員工酬勞及董事酬勞之成數或範圍

員工酬勞：員工酬勞訂為百分之一至三。

董事酬勞：董事酬勞不高於百分之一·五。

2、本期估列員工酬勞及董事酬勞金額之估列基礎、配發股票紅利之股數計算基礎及實際配發金額若與估列數有差異時，則列為 106 年度之損益。

3、董事會通過之擬議配發員工分紅等資訊：

本公司於 106 年 3 月 28 日董事會決議 105 年度盈餘分派：

(1) 擬不發放股利、員工分紅及董事酬勞。

(2) 擬議配發員工股票紅利金額及占本期稅後純益及員工紅利總額合計數之比：

本次股東會無擬議分配之股數，故不適用。

(3) 考慮擬議配發員工紅利及董事酬勞後之設算每股盈餘：不適用。

4、前一年度員工分紅及董事酬勞之實際配發情形（包括配發股數、金額及股價）

其與認列員工分紅及董事酬勞有差異者並應敘明差異數、原因及處理情形。

單位：新台幣元/股

	上年度(105 年度股東會)			
	股東會決議 實際配發數	原董事會通過	差異數	差異原因
1.配發情形：	-	-	-	無
(1)員工現金紅利	-	-	-	無
(2)員工股票紅利	-	-	-	無
A.股數	-	-	-	無
B.金額	-	-	-	無
C.占當年底流通在外股數之比例	-	-	-	無
(3)董事、監察人酬勞	-	-	-	無
2.每股盈餘相關資訊：	-	-	-	無
(1)原每股盈餘	(1.44)	(1.44)	-	無
(2)設算每股盈餘	(1.44)	(1.44)	-	無

(九) 公司買回本公司股份情形：無。

二、公司債（含海外公司債）辦理情形：無。

三、特別股辦理情形：無。

四、參與發行海存託憑證之辦理情形：無。

五、員工認股權憑證辦理情形：無。

六、併購或受讓其他公司股份發行新股辦理情形：無。

七、資金運用計劃執行情形：無。

## 伍、營運概況

### 一、業務內容

#### (一) 業務範圍

##### 1、所營業務之主要內容

- 一、工業用塑膠製品製造業。
- 二、模具製造業。
- 三、機械設備製造業。
- 四、有線通信機械器材製造業。
- 五、無線通信機械器材製造業。
- 六、電子零組件製造業。
- 七、光學儀器製造業。
- 八、汽車及其零件製造業。
- 九、塑膠原料批發業。
- 十、塑膠原料零售業。
- 十一、電信器材批發業。
- 十二、電信器材零售業。
- 十三、電子材料批發業。
- 十四、電子材料零售業。
- 十五、製造輸出業。
- 十六、國際貿易業。
- 十七、除許可業務外，得經營法令非禁止或限制之業務。

##### 2、營業比重

	105 年度	
	營業額(仟元)	營業比重(%)
塑膠件	654,558	94.94%
平板電腦	23,739	3.44%
模具	7,801	1.13%
行動電源	2,343	0.34%
其他	988	0.14%

##### 3、目前之商品(服務)項目

本公司主要產品為模具設計開發、耳機、網通、All-in-One (AIO) 電腦和鍵盤及液晶電視和 DT 系列，遊戲機系列等其他消費性電子產品之塑膠精密部品製造與銷售、塑膠原料銷售。近期以搭配生活家電用品客戶做吸塵器系列及汽車產業車內飾及新能源車用電池包系列等新增銷售項目。

##### 4、計畫開發之商品(服務)項目

因應系統大廠產品開發多樣化需求及委外生產模組化趨勢，本公司除一貫滿足客戶 Total solution 需求外，未來除了在既有產品基礎上深耕發展；更持續朝產品技術之開發創新努力，期獲取兩岸三地系統大廠長期合作關係，成為消費性電子產品相關主要機構件及汽車產業車內飾及新能源車用電池包等客戶之主要供應廠商。

#### (二) 產業概況

##### 1. A. 產業現況

本公司核心技術在於精密模具設計、開發及精密塑膠件的製造，零組件噴漆組裝，提供客

戶一條龍的服務為核心價值。

模具產業為一技術、資本密集且附加價值高之特殊產業，更是各類終端產品量產的一項重要基本工具，因此模具工業向來有「工業之母」的美稱。發展模具產業不僅提高工業產品的精良度，亦可帶動整體製造業的進步，進而加速工業的升級，因此模具產業可說是支持製造業蓬勃發展最重要的基礎工業。本公司塑膠射出成型用之模具係由本公司製造或由客戶提供模具需再經本公司加工修改後方加入生產線。

本公司塑膠射出成型產品，產品應用端由初期的電源供應器、電子及電腦週邊設備，逐漸跨入光電（如 TFT-LCD/LED TV 外殼）、電腦（All-in-One (AIO) 電腦）及通訊（如網通、藍芽耳機外殼構件）等高精密塑膠成型件。就本公司 2016 年產品應用有四成以上屬於 TFT-LCD/LED TV 機殼產品。

本公司於 2003 年進入 Monitor 15 吋~22 吋 TFT-LCD/LED 塑膠零組件製品領域，2007 年切入大型 TFT-LCD/LED TV(32 吋以上)外殼領域，成熟且卓越技術領先同業。目前已成功打入 VIZIO、LG、PANASONIC、SONY、TOSHIBA、JVC、SANYO、LENOVO、AOC、BOE、ASUS、VIEWSONIC 及 IO-DATE 等國際品牌之供應鏈。

就 DIGITIMES Research 分析指出預估 2016 年全球大尺寸 TFT LCD 面板出貨量為 6.626 億片，較 2015 年減少 1.7%，此將是 4 年來出現的第三度出貨量較前一年衰退，顯示大尺寸 LCD 面板在應用端的成長動力減緩。

## 2012年~2016年全球LCD/LED TV出貨量

單位：千片

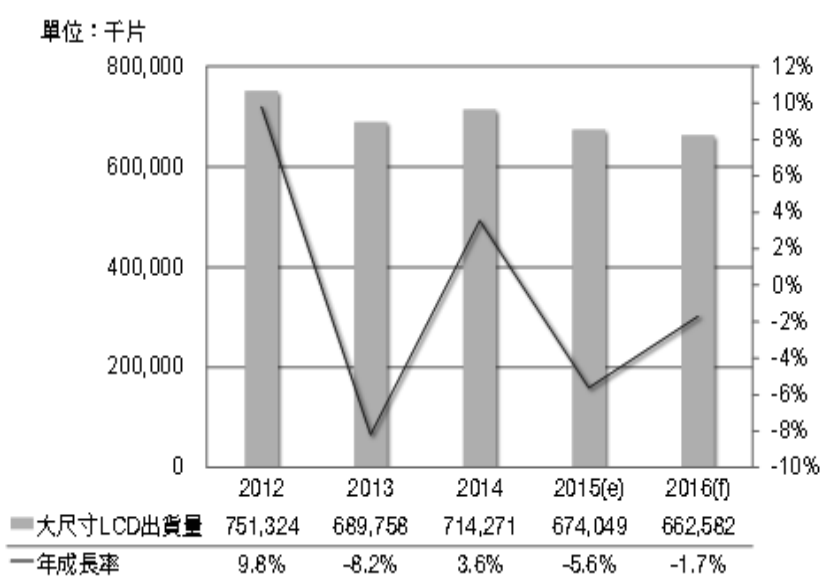

資料來源：DIGITIMES，2015/11

在汽車及其他產品公司也繼續努力深耕，也陸續通過 IOS-TS16949 認證，也取汽車內裝件的供應鏈範圍，並持續與多家品牌接觸與磨合期望能進入汽車及其他產品的核心供應鏈，2017 年度以拓展相關業務，並開始導入生產計畫中，並積極展望深耕，做長期的合作供應鏈夥伴，取得車商的直屬供應鏈資格。

生活用品產品以搭配知名大廠做相關配套運用，承接主體零件產品耕耘品牌廠商深化合作，搭配開發做縱深的各項技術合作。

## B. 產業發展

由於塑膠射出產品之應用範圍廣泛，其產業發展與各行業需求息息相關，近年來數位性商品、資訊及電子類產品需求快速發展，全球視聽家電、3C 產品及網際網路之盛行，未來產業的發展將以技術導向、高品質、高精度、高效率、高附加價值、快速交貨與回應的競爭結構發展，而產品的生命週期急速縮短，本公司將持續致力於高精密度的產品及表面處理技術，如急冷急熱(RHCM)、雙色成型、LED 燈座散熱塑膠、噴漆、印刷、燙金、熱熔等，以提高塑膠產品之品質及價值，使塑膠製品更廣泛應用於各類產品上。

### 2、產業上、中、下游之關聯性

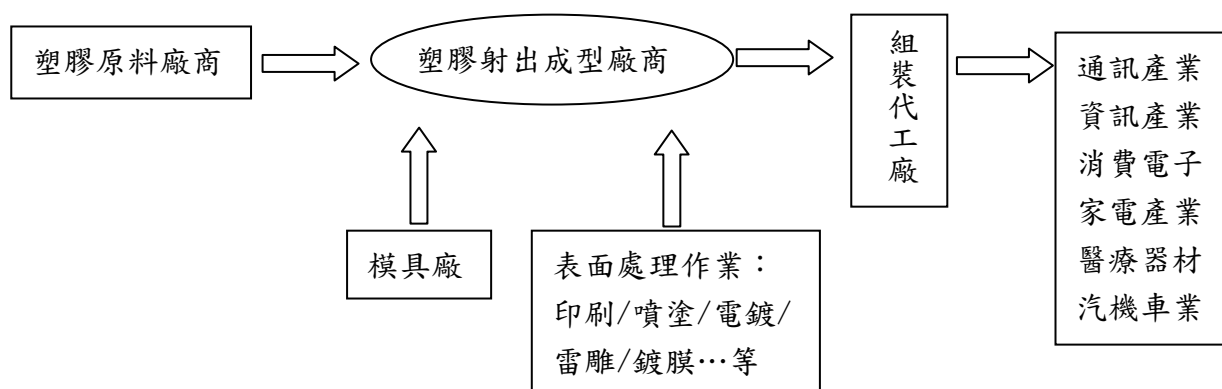

### 3、產品之各種發展趨勢

展望未來，精密零組件之生產將朝向自動化、高速化及精密化等特性發展，另產品的要求不再僅限於功能之實用性，更強調精緻化、美觀與設計感，此一越來越注重產品外觀的趨勢，讓業者需積極引進多樣化材料、製程與表面處理技術並提升更精密之開模能力，以滿足市場需求。

### 4、產品競爭情形

就營收占比最高的 TFT-LCD/LED TV 塑膠機殼產品線來看，本公司是客戶蘇州樂軒公司的主力供應商，本公司占蘇州樂軒公司供貨比重達五成以上，蘇州樂軒公司其它的 LCD/LED TV 塑膠機殼供應商為富敬實業及勝利精密 (002426 CN)。

本公司在產品線及生產能力上最接近的競爭者為英濟(3294 TT)，其它同樣具備塑膠成型技術的潛在競爭者相當多，包括應華(5392 TT)、東浦(3290 TT)、谷崧(3607 TT)、巨騰(9136 TT)等，惟各自在產品應用領域的發展及客戶關係上差距頗大。

本公司射出成型機台已達 92 台，足以因應各品牌大量訂單；另本公司以材料克服製程障礙，使生產成本較同業具優勢；再則本公司於 2011 年更引進高技術精密雙色成型機，以因應目前消費者對外觀要求之日新月異。

#### (三) 技術及研發概況

##### 1. 所營業務之技術層次：

##### ① 自行開發之技術層次：

- 高速射出成型技術。
- 熱澆道閉鎖系統成型技術。
- 模具溫度急冷急熱成型技術。
- 自動化成型生產技術。
- 皮革漆、UV 表面處理技術。
- 多色網點印刷技術。

- 導入自動埋釘機技術。
- 導入自動打磨線體技術。

②技術合作或技術引進：

- 高光澤度 ABS 塑膠開發。
- 高光澤度含鉛量 10~50%的塑膠開發。
- 含鉛料技術共同開發，增加強度，降低料中比技術。

2.研究發展

①中、短期研發計畫：

- 模溫急冷急熱成型技術精進。
- 雙色射出成型模具技術之建立。
- 功能性散熱塑膠開發應用。
- 協同開發射出技術之精進。
- 皮革漆、UV 表面處理技術。
- 高光澤度含鉛量特高性能材料開發。
- 氮氣成型技術精進技術。

②長期研發計畫

- 因應大陸地區工資上漲及缺工問題日益嚴重，無人自動化生產技術為公司長期發展之目標，以期降低生產人力，並降低人為因素，提升產品良率，增加競爭力。
- 模具及塑件設計技術之提升，確保本公司產品於業界居於領先地位。
- 持續導入自動化設備，降低人事成本，增加銷售競爭力。
- 強化自動化設備投入，增加穩定性的產能及良好的品質，增加客戶對我們的依賴度

3.最近年度每年投入之研發費用：

單位：新台幣千元

項目 \ 年度	104 年度	105 年度
研發費用	9,930	7,651
營業收入淨額	665,267	689,429
研發費用占 營收淨額比率	1.49%	1.11%

4.開發成功之技術或產品：

①成功開發之技術：

- 高速射出成型技術。
- Insert mold 成型技術。
- 熱澆道閉鎖系統成型技術。
- 模具溫度急冷急熱成型技術。
- 自動化成型生產技術。
- 皮革漆、UV 表面處理技術。
- 多色網點印刷技術。
- 高光澤度含鉛量特高材料穩定技術。
- 氮氣成型技術。

②成功開發之產品：

- 有線耳機/藍芽耳機外殼件產品。
- 電源供應器外殼件產品。



- 網路通訊外殼件產品。
- 液晶顯示器外殼件產品。
- LCD、LED TV 外殼件產品。
- All-in-One (AIO) 電腦外殼件產品。
- 多樣式鍵盤產品。
- 汽車零件內裝件產品。
- 行動電源外殼件產品。
- DT 系列外殼產品。
- 遊戲機系列外殼產品。
- 家庭劇院揚聲器 (Speaker) 外殼件產品。

#### (四) 長、短期業務發展計畫

##### 1. 短期發展計畫

###### ① 銷售策略

成立專業市場銷售團隊，積極推展國內外市場業務。

鞏固目前與耳機及網通等週邊電子產品之系統大廠的供應鏈關係，並強化雙方密切的合作關係。

拓展生活用品系列，深化策略聯盟，搭配長期合作。

積極轉行汽車業及能源行業之週邊產品。

###### ② 產品發展及生產策略

以模具及塑膠部件生產為主要核心，向上提昇產品開發能力，並加強產業資源整合，以因應營運上之成長。

將大陸之轉投資公司設定為生產基地，地域涵蓋華南及華東地區，以取下游系統大廠就近供貨之優勢，並因應短期內業務成長的需要及新產品開發的產能。

與車商長期深耕，導入一二階供應鏈，與客戶做深度的相互依賴度，並提升市場佔有率。

###### ③ 研究發展策略

模具開發設計與塑膠部件將朝生產技術之開發及提昇發展，以提高生產效益及降低生產成本，增加公司生產力之競爭優勢。

##### 2. 長期發展計畫

###### ① 銷售策略

積極拓展消費性電子產品品牌大廠長期合作發展機會，提高市占率，朝業務持續穩定成長目標邁進。

運用策略聯盟的方式，垂直整合上游原料與下游銷售通路，節省物流運費，以提昇核心競爭力。

###### ② 產品發展及生產策略

積極從事光電、通訊、電子產業等之塑膠零組件外，持續以更精密、更先進的模具與塑膠成型技術，配合高性能與綠色環保塑膠材料在各類產品發展，並保持領先同業。

致力於提昇設計及模具製造的能力及產能，並規劃資金以強化製程及自動化生產的能力，積極與上下游產業策略聯盟，以取得更多之相關零組件生產技術及整合能力，藉由提供整合性生產服務之一貫化作業優勢策略下，以創造客戶價值及維持客戶競爭優勢為目標，成為最能協助客戶降低成本之策略夥伴。

###### ③ 研究發展策略

發展高附加價值製程技術、全力開發特殊成型製程，以創造產業差異化提昇競爭力。

培養專業研發人才，達到製程開發獨立及自主性，追求卓越為目標。

## 二、市場及產銷概況

### (一) 市場分析

#### 1. 主要商品(服務)之銷售提供地區

單位:新台幣佰萬元

銷售地區	年度	104 年		105 年	
		銷售額	比率 (%)	銷售額	比率 (%)
內銷		62	9.32	67	9.7
外銷		603	90.68	622	90.27
合計		665	100	689	689

#### 2. 市場佔有率

由於目前專業從事 TV、耳機及網通和鍵盤等精密產品之模具設計製造、射出成型及亮面塗裝等二次加工製程的廠商有限，因此並未有完整而客觀的市場佔有率統計資料可供參考。

#### 3. 市場未來之供需狀況與成長性

##### ① 市場未來之供需狀況

塑膠製品業之研發技術已非常成熟，由於塑膠製品已被廣泛應用至各行業，因此全球對塑膠製品的依賴及需求，在未來二十年內仍是無法取代的，在未發展出可代替塑膠原料的新產品前，市場的供需仍是不可計數的，只要提供客戶品質優良、價格合理、交期穩定且滿意服務，均可長期維持客源，本公司向來專注於此，因此均能長期維繫客戶並且開發新客源。

##### ② 市場未來之成長性

台灣電子、資訊暨通訊產業經過多年來的努力，在資訊硬體海內外產值僅次於美國，主要產品中，筆記型電腦、液晶電視、液晶監視器、主機板、電源供應器、機殼、掃描器、繪圖卡、鍵盤、不斷電系統、滑鼠、音效卡、視訊卡、集線器、數據機、網路卡、光碟片及 PDA 等 20 項產品居世界第一。本公司有鑑於消費性產品仍位於市場主流，極力於針對各項產品及技術不斷研究，以利於在代工產業毛利不斷下滑之下，不斷蓬勃進步。

#### 4. 競爭利基及發展遠景之有利、不利因素與因應對策

##### ① 競爭利基

- 經營團隊技術專精，經驗豐富
- 本公司經營團隊累積十多年之塑膠射出及模具製造經驗，可充分掌握生產效能、提升製程技術能力，不僅有效降低生產成本，更提升產品品質，進而有效增進營運效益與市場競爭力。
- 快速之模具設計開發及生產
- 本公司主要產品應用於產品變化迅速、短時間產量要求極大之 3C 電子產品，在下游產品市場特性之要求下，屬於量產基礎設備之模具開發設計及生產速度將為致勝關鍵。本公司以其模具開發設計為技術核心，由客戶產品開發期即與客戶共同研討，大幅縮短模具設計開發時程，加上本公司多年模具製造經驗，模具製造流程早已單一化、模組化，製程上並依模具特性設計同步化製程，大幅縮短模具製造時間，不但足以滿足下游客戶產品快速量產之要求，亦為本公司維持客戶訂單之關鍵要素。
- 大量且快速之塑膠射出成形生產
- 在 3C 電子產品變化迅速且短時間需求量大之特性下，除模具設計開發及製造需快速完成外，塑膠射出成形製程之大量生產亦為重要關鍵。本公司除優越之模具開發及製造製程外，集團內亦建置足供下游客戶需求之塑膠射出成形製程產能，此一優勢除可於模具開發期即與射出成形製程配合，縮短模具進入量產之磨合期，提高射出成形製程良率外，亦可提供客戶進一步之製程服務，並藉由產銷量最大之塑膠射出成形零組件提高公司獲利，對穩定客戶訂單具決定性影響。

- 充沛的生產資源
  - 開發及品牌之經營，而在降低成本及快速量產的考量下，委外代工即為市場上之主流。在此趨勢下，擁有相關產品生產經驗且具產能規模之廠商即成為國際大廠委外代工之首選。本公司憑藉著過去在塑膠射出成型產品的長久生產經驗，並已於大陸深圳及蘇州等地建立生產基地，持續拓增生產產能，擁有具規模經濟效益的生產能力，其規模經濟與專業量產經濟亦得使新進競爭者切入困難度相對提高，且其充沛的產能也成為本公司在爭取國際大廠代工訂單時的重要優勢。集團目前擁有數百台成型機、數十台超大型成型機，且成型秒數遠低於同業，此優勢更使公司生產產能及獲利能力於產業佔有一席之地。
  - 品質深獲國際大廠肯定
  - 本公司基於多年來在塑膠射出產品領域之豐富經驗，所生產之產品品質優良，通過 ISO9001、ISO14001 及 UL 和 ISO TS16949 認證，及獲得國際大廠之認可，顯見本公司產品品質已達國際標準，有助於外銷市場之拓展。
- ②發展遠景之有利、不利因素與因應對策
- 有利因素
    - A、下游應用產品廣泛：塑膠產品應用範圍廣泛，塑膠射出成型的產品可用於資訊、通信、醫療、汽車等日常用品，這樣廣大的產品應用範圍，可以降低經營成本和增加市場潛在商機，不因單一產品市場的發展，而增加經營風險。其中由於電子商務的迅速發展，使資訊相關產品、通訊、消費型電子產品的持續成長，而科技演變使產品更輕薄短小、高可攜性方向設計，使得消費市場持續成長。
    - B、全球運籌模式：為就近服務客戶及降低生產成本，本公司於大陸深圳及蘇州均設有工廠，除可就近服務客戶外，尚可降低生產成本、配合客戶之需求彈性調配生產地點或交貨地點，增強本公司國際化之企業形象。
    - C、堅強的技術能力：本公司多年來專注於本業，持續研發塑膠成型及模具研發能力的關鍵技術，其研發能力為業界翹楚，目前擁有高鏡面拋光、熱澆道模具製作、急冷急熱模具製作、精密和薄壁生產、0.2 mm 薄壁射出、中大型熱澆道成型、環保塑膠材質的射出成型、無塵室自動噴塗、UV 塗裝等先進技術。本公司重視技術與商品化結合，配合客戶所需快速導入量產，增加技術之附加價值。
  - 不利因素
    - A、大陸稅賦、勞動成本及經營成本日益增加：
      - 近幾年來資訊 3C 產品代工產業因競爭激烈，毛利率大幅減少，紛紛將生產重心移至大陸地區，然而中國大陸自 2008 年起開始實施企業所得稅新制及新勞動合同法，造成大陸台資企業稅賦，勞動及經營成本增加。
      - 因應對策：
        - a、積極申請大陸地區各項租稅獎勵，並規劃投資架構及租稅規劃，以降低集團稅賦成本。
        - b、調整薪資結構、加強自動化的程度以降低對現場勞工人數的需求。另提升管理效益，精簡人事，以降低人事費用增加對營業毛利的衝擊。
    - B、原物料價格上漲趨勢壓縮毛利率：
      - 近年石油價格上漲，其相關原物料亦隨之上漲，因塑膠製品業其原料成本約佔其總成本 50% 以上，故原料上漲造成塑膠製品業之成本提高，進而壓縮其產品毛利率，對營收及獲利將有明顯不利之影響。
      - 因應措施：
        - a、引進特殊射出成型技術，以降低製程中原料耗損率。
        - b、持續提升模具設計能力，期以降低製程中原料耗損率。
        - c、大宗採購原料，降低採購單價。

(二) 主要產品之重要用途及產製過程

1、主要產品之重要用途

主要產品	重要用途
模具	各種產品成形製造用之主要來源
塑膠部品	各類電子產品(主要為液晶電視、All-in-One (AIO) 電腦、網通、耳機及充電器) 外殼、本體及機構件等
塑膠原料	塑膠部品成型之原料

2.主要產品之製造過程：

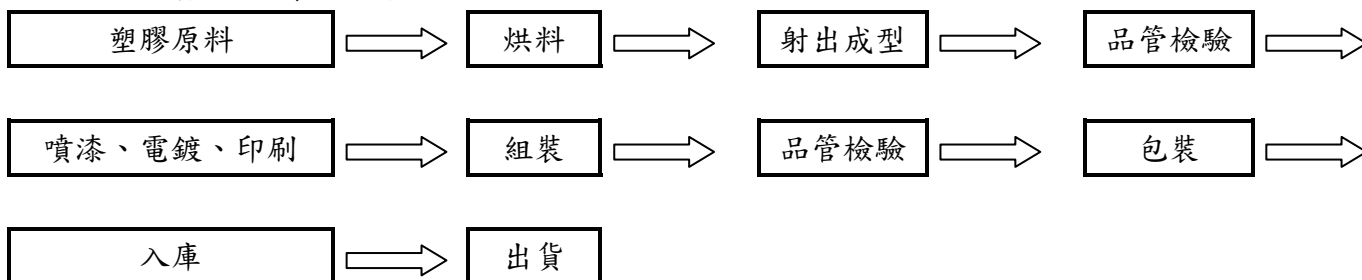

(三)主要原料之供應狀況

本公司與主要原料供應商如台化纖、香港金發及佶優等均已建立良好供應關係，也同時注意市場行情以穩定關鍵性原料之採購價格並建立長期策略合作之廠商，供貨來源穩定。

(四)最近二年度任一年度中曾佔進(銷)貨總額百分之十以上之供應商(客戶)名稱及其進(銷)貨金額及比率，並說明其增減變動原因：

1. 最近二年度主要供應商資料

單位：新台幣仟元

項目	104年				105年			
	名稱	金額	占全年度進貨淨額比率〔%〕	與發行人之關係	名稱	金額	占全年度進貨淨額比率〔%〕	與發行人之關係
1	0014	39,256	11.56%	無	0014	83,698	25.19%	無
2	V6802T	29,692	8.74%	無	V7805T	28,388	8.54%	無
3	V7805T	28,821	8.48%	無	V8802C	17,332	5.22%	無
4	其他	241,939	71.22%	無	V6801U	13,957	4.20%	無
5					其他	188,898	56.85%	無
	進貨淨額	339,708	100.00%	無	進貨淨額	332,273	100.00%	無

2、最近二年度主要銷貨客戶資料

單位：新台幣仟元

項目	104年				105年			
	名稱	金額	占全年度銷貨淨額比率〔%〕	與發行人之關係	名稱	金額	占全年度銷貨淨額比率〔%〕	與發行人之關係
1	0150	251,382	37.79%	無	0110	145,906	21.16%	無
2	014	127,076	19.10%	無	0150	102,985	14.94%	無
3	-	-	-	無	014	139,273	20.20%	無
4	其他	286,809	43.11%	無	其他	301,265	43.70%	無
	銷貨淨額	665,267	100.00%	無	銷貨淨額	689,429	100.00%	無

## (五)最近二年度生產量值

單位：塑膠零組件(千 PCS/仟元);模具(個/仟元)

生產量值 主要商品 (或部門別)	104 年度		105 年度	
	產量	產值	產量 (註)	產值 (註)
塑膠零組件	25,906	108,974	37,530	120,395
模具	96	16,862	27	6,337
合計	26,002	125,836	37,557	126,732

## (六)最近二年度銷售量值

## 最近二年度銷售量值表

單位：電子零組件(千 PCS/仟元)；塑膠零組件(千 PCS/仟元)；消耗性電子產品(仟個/仟元)

銷售量值 主要商品 (或部門別)	104 年度				105 年度			
	內銷		外銷		內銷		外銷	
	量	值	量	值	量	值	量	值
電子零組件	-	-	-	-	-	-	-	-
塑膠零組件	2,505	10,920	21,485	595,104	1,652	46,248	21,726	608,328
消耗性電子產品	20	50,670	4	8,504	18	21,109	6	13,744
合計	2,525	61,659	21,489	603,608	1,670	67,357	21,732	622,072

## 三、最近二年度截至年報刊印日止從業員工人數

單位：人；%

項目		年度	104 年度	105 年度	106 年度截至 4 月 30 日
員工 人數 (人)	直接員工		—	—	
	間接員工		14	14	16
	研發人員		2	2	2
	合計		16	16	18
平均年歲(歲)			51.1	43	44
平均服務年資(年)			5.2	0.9	1.86
學歷 分布 比率 (%)	博士		0.0%	0.0%	0.0%
	碩士		25%	6.5%	11.13%
	大專		66.7%	75%	72.2%
	高中		8.3%	18.75%	16.67%
	高中以下		0%	0.0%	0%

#### 四、環保支出資訊

- 1、法令規定，應申領污染設施設置許可證或污染排放許可證或應繳納污染防治費用或應設立環保專責單位人員者，其申領、繳納或設立情形之說明：  
本公司非屬法令規範之環境污染事業，故本項不適用。
- 2、治環境污染主要設備之投資及其用途與可能產生效益：無。
- 3、近二年度及截至公開說明書刊印日止，公司改善環境污染之經過，其有污染糾紛事件者，並應說明其處理經過：無。
- 4、近二年度及截至公開說明書刊印日止，公司因污染環境所受損失（包括賠償）、處分之總額，並揭露其未來因應對策及可能之支出：無。
- 5、前污染狀況及其改善對公司盈餘、競爭地位及資本支出之影響及未來二年度預計之重大環保資本支出：無。

#### 五、勞資關係

- 1、列示公司各項員工福利措施、進修、訓練、退休制度與其實施情形，以及勞資間之協議與各項員工權益維護措施情形

##### (1)員工福利措施與實施情形

人力資源為本公司的最大資產，為讓員工能有舒適愉快的工作環境，使其心無旁騖的為公司奮發向上，本公司除依勞基法辦理法定福利措施外，並設立職工福利委員會，負責規劃及推行員工福利，促進本公司人力資源之良性發展。目前本公司職工福利措施要點如下

A. 公司法定福利措施：全民健康保險、勞工保險、提撥勞工退休準備金、提撥積欠工資墊償基金、提撥職業災害保險、提繳勞工退休金。

B. 公司特別提供：年節及績效獎金、誤餐費補助、員工教育訓練計劃、員工團體保險及健康檢查。

C. 職工福利委員會提供：婚喪喜慶補助、社團活動、旅遊活動、子女獎助學金、其他各種便利優惠活動等。

##### (2)員工進修與訓練

人才是公司最重要的核心競爭力，而持續的教育訓練能激發員工個人潛能，提昇員工知識、使人力獲得有效運用，進而提高公司整體經營績效，達成公司的營運目標。執行員工培訓政策之措施概分為下列二種方式

A. 職前訓練

B. 在職訓練-公司內部訓練作業  
-公司外部訓練作業

##### (3)退休制度與其實施情形

依勞工退休金條例按月提繳新制退休金，存入勞工保險局退休金專戶管理。

##### (4)勞資間之協議與各項員工權益維護措施情形

本公司依據勞基法規定，召開勞資會議協調、溝通意見，以維持良好勞資關係。

- 2、近年度及截至公開說明書刊印日止，公司因勞資糾紛所遭受之損失，並揭露目前及未來可能發生之估計金額及因應措施：無。

## 六、重要契約：

契約性質	當事人	契約起訖日期	主要內容	限制條款
授權	華特迪士尼(上海)有限公司	105.10.01-106.09.30	享有迪士尼造型圖案之授權，授權販售區域為台灣，授權販售之產品為行動電源、無線充電、耳罩式耳機、藍芽喇叭、喇叭、耳機。	廣告、促銷、宣傳需取得迪士尼同意
授權	華特迪士尼(香港)有限公司	104.10.01-105.09.30	享有迪士尼造型圖案之授權，授權販售區域為香港，授權販售之產品為行動電源、無線充電、耳罩式耳機、藍芽喇叭、喇叭、耳機。	廣告、促銷、宣傳需取得迪士尼同意
授權	三麗鷗(香港)股份有限公司	105.01.01-105.12.31	享有三麗鷗造型圖案之授權，授權販售區域為新加坡/馬來西亞，授權販售之產品為平板電腦。	廣告、促銷、宣傳需取得三麗鷗同意
授權	三麗鷗(香港)股份有限公司	104.07.01-105.06.30	享有三麗鷗造型圖案之授權，授權販售區域為香港/澳門，授權販售之產品為平板電腦。	廣告、促銷、宣傳需取得三麗鷗同意
授權	利鷗品牌(上海)有限公司	104.04.01-106.05.31	享有三麗鷗造型圖案之授權，授權販售區域為大陸，授權販售之產品為平板電腦。	廣告、促銷、宣傳需取得利鷗同意

## 陸、財務概況

一、採用國際會計準則後之最近五年度簡明資產負債表、綜合損益表及簽證會計師姓名與其查核意見

### (一)簡明資產負債表

合併簡明資產負債表-採用國際財務報導準則

單位：新台幣仟元

項目	年度	101年	102年	103年	104年	105年	當年度截至 106年3月31日 財務資料
		流動資產	1,794,101	1,022,305	546,794	478,838	534,229
不動產、廠房及設備		541,159	375,080	512,908	545,375	574,765	564,613
無形資產		2,128	1,291	168,171	104,598	72,464	63,193
其他資產		66,817	18,041	526,922	526,351	480,310	460,704
資產總額		2,404,205	1,416,717	1,754,795	1,655,162	1,661,768	1,572,559
流動負債	分配前	658,932	132,537	644,297	712,964	823,877	799,027
	分配後	658,932	132,537	644,297	712,964	註 3	-
非流動負債		45,884	13,050	22,515	69,960	168,216	150,298
負債總額	分配前	704,816	145,587	666,812	782,924	992,093	949,325
	分配後	704,816	145,587	666,812	782,924	註 3	-
歸屬於母公司業主之權益		1,699,389	1,271,130	1,087,983	872,238	669,675	623,234
股本		1,127,431	1,127,431	1,127,431	1,127,431	1,127,431	1,127,431
資本公積		321,278	321,278	321,278	-	-	-
保留盈餘	分配前	225,020	-239,809	-446,583	-336,428	-499,093	-525,647
	分配後	225,020	-239,809	-446,583	-336,428	註 3	-
其他權益		25,660	62,230	85,857	81,235	41,337	21,450
庫藏股票		-	-	-	-	-	-
非控制權益		-	-	-	-	-	-
權益總額	分配前	1,699,389	1,271,130	1,087,983	872,238	669,675	623,234
	分配後	1,699,389	1,271,130	1,087,983	872,238	註 3	-

註1：上列各年度財務資料均經會計師查核簽證。

註2：101年起適用國際財務報導準則。

註3：105年度盈餘分配案未經股東會決議



合併簡明綜合損益表-採用國際財務報導準則

單位：新台幣仟元

項 目 \ 年 度	101 年	102 年	103 年	104 年	105 年	當年度截至 106 年 3 月 31 日 財務資料
營業收入	1,475,787	223,653	92,060	665,267	689,429	152,246
營業毛利	52,981	-182,819	-107,963	-32,316	59,689	8,981
營業損益	-252,929	-395,776	-208,338	-179,498	-78,196	-17,551
營業外收入及支出	2,679	-61,986	12,886	-39,603	-41,721	-9,236
稅前淨利	-250,250	-457,762	-195,452	-219,101	-119,917	-26,787
繼續營業單位本期淨利	-232,604	-464,780	-206,774	-211,123	-162,665	-26,554
停業單位損失	-	-	-	-	-	-
本期淨利(損)	-232,604	-464,780	-206,774	-211,123	-162,665	-26,554
本期其他綜合損益(稅後淨額)	-23,135	36,521	23,627	-4,622	-39,898	-19,887
本期綜合損益總額	-255,739	-428,259	-183,147	-215,745	-202,563	-46,441
淨利歸屬於母公司業主	-232,604	-464,780	-206,774	-211,123	-162,665	-26,554
淨利歸屬於非控制權益	-	-	-	-	-	-
綜合損益總額歸屬於母公司業 主	-255,739	-428,259	-183,147	-215,745	-202,563	-46,441
綜合損益總額歸屬於非控制權 益	-	-	-	-	-	-
每股盈餘	-2.06	-4.12	-1.83	-1.87	-1.44	-0.24

註1：上列各年度財務資料均經會計師查核簽證。

註2：101年起適用國際財務報導準則。

個體簡明資產負債表-採用國際財務報導準則

單位：新台幣仟元

項 目		年 度				
		101 年	102 年	103 年	104 年	105 年
流動資產		1,028,432	540,315	143,537	161,760	102,162
基金及投資		873,923	565,047	978,262	788,935	625,824
不動產、廠房及設備		194,241	186,379	63,281	3,181	2,569
無形資產		1,426	786	770	94	-
其他資產		13,224	1,788	626	153	86
資產總額		2,111,246	1,294,315	1,186,476	954,213	730,731
流動負債	分配前	365,973	10,135	80,610	63,927	52,321
	分配後	365,973	10,135	80,610	63,927	註3
非流動負債		45,884	13,050	17,883	18,048	8,735
負債總額	分配前	411,857	23,185	98,493	81,975	61,056
	分配後	411,857	23,185	98,493	81,975	註3
歸屬於母公司業主之權益		1,699,389	1,271,130	1,087,983	872,238	669,675
股 本		1,127,431	1,127,431	1,127,431	1,127,431	1,127,431
資本公積		321,278	321,278	321,278	-	-
保留盈餘	分配前	225,020	-239,809	-446,583	-336,428	-499,093
	分配後	225,020	-239,809	-446,583	-336,428	註3
其他權益		25,660	62,230	85,857	81,235	41,337
庫藏股票		-	-	-	-	-
非控制權益		-	-	-	-	-
權益總額	分配前	1,699,389	1,271,130	1,087,983	872,238	669,675
	分配後	1,699,389	1,271,130	1,087,983	872,238	註3

註1：上列各年度財務資料均經會計師查核簽證。

註2：101年起適用國際財務報導準則。

註3：105年度盈餘分配案尚未經股東會決議。

個體簡明綜合損益表-採用國際財務報導準則

單位：新台幣仟元

項 目 \ 年 度	101 年	102 年	103 年	104 年	105 年
營業收入	1,342,666	192,784	90,199	96,107	29,070
營業毛利	65,441	-22,728	-1,969	8,988	-926
營業損益	-146,385	-152,053	-55,749	-45,532	-50,449
營業外收入及支出	-95,900	-340,793	-149,277	-163,229	-113,388
稅前淨利	-242,285	-492,846	-205,026	-208,761	-163,837
繼續營業單位本期淨利	-232,604	-464,780	-206,774	-211,123	-162,665
停業單位損失	-	-	-	-	-
本期淨利（損）	-232,604	-464,780	-206,774	-211,123	-162,665
本期其他綜合損益（稅後淨額）	-23,135	36,521	23,627	-4,622	-39,898
本期綜合損益總額	-255,739	-428,259	-183,147	-215,745	-202,563
淨利歸屬於母公司業主	-232,604	-464,780	-206,774	-211,123	-162,665
淨利歸屬於非控制權益	-	-	-	-	-
綜合損益總額歸屬於母公司業主	-255,739	-428,259	-183,147	-215,745	-202,563
綜合損益總額歸屬於非控制權益	-	-	-	-	-
每股盈餘	-2.06	-4.12	-1.83	-1.87	-1.44

註1：上列各年度財務資料均經會計師查核簽證。

註2：101年起適用國際財務報導準則。

## (二)我國財務會計準則

## 合併簡明資產負債表-我國財務會計準則

單位：新台幣仟元

年 度 項 目	最近五年度財務資料(註1)				
	101年	102年(註2)	103年(註2)	104年(註2)	105年(註2)
流動資產	1,827,291	不適用	不適用	不適用	不適用
固定資產	551,921	不適用	不適用	不適用	不適用
無形資產	-	不適用	不適用	不適用	不適用
其他資產	23,897	不適用	不適用	不適用	不適用
資產總額	2,403,109	不適用	不適用	不適用	不適用
流動負債	分配前	657,102	不適用	不適用	不適用
	分配後	657,102	不適用	不適用	不適用
長期負債	-	不適用	不適用	不適用	不適用
其他負債	40,334	不適用	不適用	不適用	不適用
負債總額	分配前	697,436	不適用	不適用	不適用
	分配後	697,436	不適用	不適用	不適用
股本	1,127,431	不適用	不適用	不適用	不適用
資本公積	321,278	不適用	不適用	不適用	不適用
保留盈餘	分配前	226,048	不適用	不適用	不適用
	分配後	226,048	不適用	不適用	不適用
金融商品未實現損益	-	不適用	不適用	不適用	不適用
累積換算調整數	30,916	不適用	不適用	不適用	不適用
未認列為退休金成本之淨損失	-	不適用	不適用	不適用	不適用
股東權益 總額	分配前	1,705,673	不適用	不適用	不適用
	分配後	1,705,673	不適用	不適用	不適用

註1：上列各年度財務資料均經會計師查核簽證。

註2：101年起適用國際財務報導準則，請參閱採用國際財務報導準則之報表。

合併簡明損益表-我國財務會計準則

單位：新台幣仟元

年度 項 目	最近五年度財務資料(註1)				
	101 年	102 年(註2)	103 年(註2)	104 年(註2)	105 年(註2)
營業收入	1,475,787	不適用	不適用	不適用	不適用
營業毛利	52,981	不適用	不適用	不適用	不適用
營業損益	-252,798	不適用	不適用	不適用	不適用
營業外收入及利益	24,189	不適用	不適用	不適用	不適用
營業外費用及損失	21,510	不適用	不適用	不適用	不適用
繼續營業部門 稅前損益	-250,119	不適用	不適用	不適用	不適用
繼續營業部門 損益	-232,473	不適用	不適用	不適用	不適用
停業部門損益	-	不適用	不適用	不適用	不適用
非常損益	-	不適用	不適用	不適用	不適用
會計原則變動 之累積影響數	-	不適用	不適用	不適用	不適用
本期損益	-232,473	不適用	不適用	不適用	不適用
每股盈餘	-2.06	不適用	不適用	不適用	不適用

註1：上列各年度財務資料均經會計師查核簽證。

註2：101年起適用國際財務報導準則，請參閱採用國際財務報導準則之報表。

個體簡明資產負債表-我國財務會計準則

單位：新台幣仟元

年 度 項 目	最近五年度財務資料(註1)				
	101年	102年	103年(註2)	104年(註2)	105年(註2)
流動資產	1,040,080	不適用	不適用	不適用	不適用
基金及投資	874,595	不適用	不適用	不適用	不適用
固定資產	185,027	不適用	不適用	不適用	不適用
無形資產	-	不適用	不適用	不適用	不適用
其他資產	11,120	不適用	不適用	不適用	不適用
資產總額	2,110,822	不適用	不適用	不適用	不適用
流動負債	分配前	364,143	不適用	不適用	不適用
	分配後	364,143	不適用	不適用	不適用
長期負債	-	不適用	不適用	不適用	不適用
其他負債	41,006	不適用	不適用	不適用	不適用
負債總額	分配前	405,149	不適用	不適用	不適用
	分配後	405,149	不適用	不適用	不適用
股本	1,127,431	不適用	不適用	不適用	不適用
資本公積	321,278	不適用	不適用	不適用	不適用
保留盈餘	分配前	226,048	不適用	不適用	不適用
	分配後	226,048	不適用	不適用	不適用
金融商品未實現損益	-	不適用	不適用	不適用	不適用
累積換算調整數	30,916	不適用	不適用	不適用	不適用
未認列為退休金成本之淨損失	-	不適用	不適用	不適用	不適用
股東權益總額	分配前	1,705,673	不適用	不適用	不適用
	分配後	1,705,673	不適用	不適用	不適用

註1：上列各年度財務資料均經會計師查核簽證。

註2：101年起適用國際財務報導準則，請參閱採用國際財務報導準則之報表。

個體簡明損益表-我國財務會計準則

單位：新台幣仟元

年 度 項 目	最近五年度財務資料(註1)				
	101 年	102年(註2)	103年(註2)	104年(註2)	105年(註2)
營業收入	1,342,666	不適用	不適用	不適用	不適用
營業毛利	65,441	不適用	不適用	不適用	不適用
營業損益	(146,254)	不適用	不適用	不適用	不適用
營業外收入及利益	11,030	不適用	不適用	不適用	不適用
營業外費用及損失	106,930	不適用	不適用	不適用	不適用
繼續營業部門	(242,154)	不適用	不適用	不適用	不適用
繼續營業部門	(232,473)	不適用	不適用	不適用	不適用
停業部門損益	-	不適用	不適用	不適用	不適用
非常損益	-	不適用	不適用	不適用	不適用
會計原則變動	-	不適用	不適用	不適用	不適用
本期損益	(232,473)	不適用	不適用	不適用	不適用
每股盈餘	(2.06)	不適用	不適用	不適用	不適用

註1：上列各年度財務資料均經會計師查核簽證。

註2：101年起適用國際財務報導準則，請參閱採用國際財務報導準則之報表。

(三)影響上述財務報表作一致性比較之重要事項如會計變動、公司合併或營業部門停工等及其發生對當年度財務報表之影響：無。

(四)最近五年度簽證會計師姓名及查核意見

1、列示最近五年度簽證會計師之姓名及其查核意見

年 度	會計師事務所	會計師姓名	查 核 意 見
101 年度	勤業眾信聯合會計師事務所	柯志賢、蔡振財	無保留意見
102 年度	勤業眾信聯合會計師事務所	邱盟捷、柯志賢	無保留意見
103 年度	勤業眾信聯合會計師事務所	江佳玲、陳珍麗	無保留意見
104 年度	勤業眾信聯合會計師事務所	江佳玲、陳珍麗	修正式無保留意見
105 年度	勤業眾信聯合會計師事務所	江佳玲、陳珍麗	無保留意見

註1：本公司係92年12月成立。

註2：勤業眾信會計師事務所於98年更名為勤業眾信聯合會計師事務所。

2、最近五年度如有更換會計師之情事者，應列示公司、前任及繼任會計師對更換原因之說明：

- (1) 99年6月29日因應事務所內部輪調及業務需求，財務報表變更簽證會計師，委由勤業眾信聯合會計師事務所柯志賢、陳清祥會計師查核簽證。
- (2) 101年9月1日因應事務所內部輪調及業務需求，財務報表變更簽證會計師，委由勤業眾信聯合會計師事務所柯志賢、蔡振財會計師查核簽證。
- (3) 102年7月1日因應事務所內部輪調及業務需求，財務報表變更簽證會計師，委由勤業眾信聯合會計師事務所邱盟捷、柯志賢會計師查核簽證。
- (4) 104年4月1日因應事務所內部輪調及業務需求，財務報表變更簽證會計師，委由勤業眾信聯合會計師事務所江佳玲、陳珍麗會計師查核簽證。

二、採用國際會計準則後之財務分析

合併財務分析-採用國際會計準則

項 目		年 度	
		104 年	105 年
財務結構%	負債占資產比率	47.30	59.70
	長期資金占不動產、廠房及設備比率	172.76	136.49
償債能力%	流動比率	67.16	64.84
	速動比率	52.38	47.06
	利息保障倍數	-11.70	-7.34
經營能力	應收款項週轉率(次)	3.74	3.54
	平均收現日數	97.00	103.24
	存貨週轉率(次)	10.09	8.28
	應付款項週轉率(次)	4.11	3.49
	平均銷貨日數	36.00	44.36
	不動產、廠房及設備週轉率(次)	1.26	1.20
	總資產週轉率(次)	0.39	0.41
獲利能力	資產報酬率(%)	-11.54	-6.36
	權益報酬率(%)	-21.54	-15.55
	稅前純益占實收資本額比率(%)	-19.43	-1.06
	純益率(%)	-31.74	-0.17
	每股盈餘(元)	-1.87	-1.44
現金流量	現金流量比率(%)	註2	註2
	現金流量允當比率(%)	註2	註2
	現金再投資比率(%)	註2	註2
槓桿度	營運槓桿度	0.82	1.00
	財務槓桿度	0.91	1.32

請說明最近二年度各項財務比率變動原因。(若增減變動未達20%者可免分析)

1、財務結構

1-1、105 年度負債佔資產比率較 104 年度上升，係本公司 105 年度應付帳款及短期借款上升所致。

2、償債能力

2-1、105 年度流動比率較 104 年度下降，係本公司 105 年度應付帳款及短期借款上升所致。

2-2、105 年度速動比率較 104 年度 下降，係本公司 105 年度轉投資造成資金流出及應付帳款及短期借款上升所致。

2-3、105 年度利息保障倍數較 104 年度下降，係 105 年度虧損所致。

3、經營能力

3-1、105 年度平均收現天數較 104 年度增加，應收帳款亦增加所致。



3-2、105 年度平均售貨天數較 104 年度增加，係營收增加，銷貨成本亦減少所致。

3-3、105 年度固定資產週轉率較 104 年度下降，係營收增加但獲利衰退所致。

3-4、105 年度總資產週轉率較 104 年度下降，係獲利衰退，應收帳款及存貨增加所致。

#### 4、獲利能力

4-1、105 年度資產報酬率較 104 年度下降，係獲利衰退所致。

4-2、105 年度權益報酬率較 104 年度下降，係上述原因虧損所致。

4-3、105 年度稅前純益率較 104 年度下降，係虧損所致。

4-4、105 年度純益率較 104 年度下降，係營收增加與獲利虧損所致。

4-5、105 年度每股虧損(元)較 104 年度下降，係虧損減少所致。

#### 5、現金流量

5-1、105 年度現金流量允當比率較 104 年度上升，係營收增加但獲利衰退虧損致營業活動淨現金流入減少所致。

#### 6、槓桿度

6-1、105 年度財務槓桿度較 104 年度上升，係營收增加銷貨成本及營業淨損同時減少所致。

註 1：上列各年度財務資料均經會計師查核簽證。

註 2：因營業活動淨現金合併財務報告流量為負數，故不予計算。

個體財務分析-採用國際會計準則

分析項目		年 度	
		104 年	105 年
財務結構%	負債占資產比率	8.59	8.36
	長期資金占不動產、廠房及設備比率	27,987.61	26,067.54
償債能力%	流動比率	253.04	195.26
	速動比率	232.08	180.09
	利息保障倍數	-	-
經營能力	應收款項週轉率(次)	2.34	1.83
	平均收現日數	156.07	199.54
	存貨週轉率(次)	20.09	4.51
	應付款項週轉率(次)	3.79	2.74
	平均銷貨日數	18.00	80.99
	不動產、廠房及設備週轉率(次)	2.89	11.32
	總資產週轉率(次)	0.09	0.04
獲利能力	資產報酬率(%)	-19.72	-19.45
	權益報酬率(%)	-21.54	-21.25
	稅前純益占實收資本額比率(%)	-18.52	-1.45
	純益率(%)	-219.67	-5.64
	每股盈餘(元)	1.87	-1.44
現金流量	現金流量比率(%)	註2	註2
	現金流量允當比率(%)	註2	註2
	現金再投資比率(%)	註2	註2
槓桿度	營運槓桿度	-1.58	1.00
	財務槓桿度	1.00	0.96

請說明最近二年度各項財務比率變動原因。(若增減變動未達20%者可免分析)

1、財務結構

1-1、105 年度負債佔資產比率較 104 年度下降。

2、償債能力

2-1、105 年度流動比率較 104 年度下降，係本公司 104 年度應付款項上升所致。

2-2、105 年度速動比率較 104 年度下降，係本公司 104 年度轉投資造成資金減少所致。

3、經營能力

3-1、105 年度總資產週轉率較 104 年度下降，係營收衰退所致。

#### 4、獲利能力

4-1、105 年度稅前純益率較 104 年度下降，係營收衰退與虧損所致。

4-2、105 年度純益率較 104 年度下降，係營收衰退與虧損所致。

#### 5、現金流量

5-1、105 年度現金流量允當比率較 104 年度下降，係營收衰退及因虧損致營業活動淨現金流入減少所致。

#### 6、槓桿度

6-1、105 年度營運槓桿度較 104 年度下降，係營收衰退所致。

註1：上列各年度財務資料均經會計師查核簽證。

註2：因營業活動淨現金合併財務報告流量為負數，故不予計算。

註3：財務分析之計算公式說明：

##### 1. 財務結構

(1)負債占資產比率＝負債總額／資產總額。

(2)長期資金占不動產、廠房及設備比率＝（權益總額＋非流動負債）／不動產、廠房及設備淨額。

##### 2. 償債能力

(1)流動比率＝流動資產／流動負債。

(2)速動比率＝（流動資產－存貨－預付費用）／流動負債。

(3)利息保障倍數＝所得稅及利息費用前純益／本期利息支出。

##### 3. 經營能力

(1)應收款項(包括應收帳款與因營業而產生之應收票據)週轉率＝銷貨淨額／各期平均應收款項(包括應收帳款與因營業而產生之應收票據)餘額。

(2)平均收現日數＝365／應收款項週轉率。

(3)存貨週轉率＝銷貨成本／平均存貨額。

(4)應付款項(包括應付帳款與因營業而產生之應付票據)週轉率＝銷貨成本／各期平均應付款項(包括應付帳款與因營業而產生之應付票據)餘額。

(5)平均銷貨日數＝365／存貨週轉率。

(6)不動產、廠房及設備週轉率＝銷貨淨額／平均不動產、廠房及設備淨額。

(7)總資產週轉率＝銷貨淨額／平均資產總額。

##### 4. 獲利能力

(1)資產報酬率＝〔稅後損益＋利息費用×（1－稅率）〕／平均資產總額。

(2)權益報酬率＝稅後損益／平均權益總額。

(3)純益率＝稅後損益／銷貨淨額。

(4)每股盈餘＝（歸屬於母公司業主之損益－特別股股利）／加權平均已發行股數。

##### 5. 現金流量

(1)現金流量比率＝營業活動淨現金流量／流動負債。

(2)淨現金流量允當比率＝最近五年度營業活動淨現金流量／最近五年度（資本支出＋存貨增加額＋現金股利）。

(3)現金再投資比率＝（營業活動淨現金流量－現金股利）／（不動產、廠房及設備毛額＋長期投資＋其他非流動資產＋營運資金）。

##### 6. 槓桿度：

(1)營運槓桿度＝（營業收入淨額－變動營業成本及費用）／營業利益。

(2)財務槓桿度＝營業利益／（營業利益－利息費用）。

合併財務分析-我國財務會計準則

項目	年度	101 年度	102 年度	103-105 年度 (註 2)	104 年度 (註 2)	105 年度 (註 2)
結 財 構 務	負債占資產比率	29.02	10.28	不適用	不適用	不適用
	長期資金占固定資產比率	316.35	342.37	不適用	不適用	不適用
能 償 力 債	流動比率	278.08	771.34	不適用	不適用	不適用
	速動比率	252.65	743.96	不適用	不適用	不適用
	利息保障倍數	-	(133.99)	不適用	不適用	不適用
經 營 能 力	應收款項週轉率(次)	3.29	1.42	不適用	不適用	不適用
	平均收現日數	111	257	不適用	不適用	不適用
	存貨週轉率(次)	6.43	3.01	不適用	不適用	不適用
	應付款項週轉率(次)	4.36	2.90	不適用	不適用	不適用
	平均售貨日數	57	121	不適用	不適用	不適用
	固定資產週轉率(次)	2.67	0.6	不適用	不適用	不適用
	總資產週轉率(次)	0.61	0.16	不適用	不適用	不適用
獲 利 能 力	資產報酬率(%)	(9.32)	(24.18)	不適用	不適用	不適用
	股東權益報酬率(%)	(12.66)	(31.29)	不適用	不適用	不適用
	佔實收資本比率—營業利益	(17.13)	(35.10)	不適用	不適用	不適用
	佔實收資本比率—稅前純益	(16.95)	(40.60)	不適用	不適用	不適用
	純益率(%)	(15.75)	(207.81)	不適用	不適用	不適用
	每股盈餘(元)	(2.06)	(4.12)	不適用	不適用	不適用
流 現 量 金	現金流量比率(%)	12.23	(10.51)	不適用	不適用	不適用
	現金流量允當比率(%)	109.02	47.16	不適用	不適用	不適用
	現金再投資比率(%)	3.73	(11.53)	不適用	不適用	不適用
槓 桿 度	營運槓桿度	(0.68)	(0.84)	不適用	不適用	不適用
	財務槓桿度	1.00	0.99	不適用	不適用	不適用

個體財務分析-我國財務會計準則

項目	年度	101 年度	102 年度	103 年度 (註 2)	104 年度 (註 2)	105 年度 (註 2)
結財務 構務	負債占資產比率	19.19	1.79	不適用	不適用	不適用
	長期資金占固定資產比率	944.01	689.02	不適用	不適用	不適用
能償 力債	流動比率	285.62	5,331.18	不適用	不適用	不適用
	速動比率	281.56	5,331.18	不適用	不適用	不適用
	利息保障倍數	-	-	不適用	不適用	不適用
經營 能力	應收款項週轉率(次)	3.29	1.36	不適用	不適用	不適用
	平均收現日數	111	268	不適用	不適用	不適用
	存貨週轉率(次)	37.00	30.58	不適用	不適用	不適用
	應付款項週轉率(次)	5.29	2.41	不適用	不適用	不適用
	平均售貨日數	10	12	不適用	不適用	不適用
	固定資產週轉率(次)	7.26	1.03	不適用	不適用	不適用
	總資產週轉率(次)	0.64	0.15	不適用	不適用	不適用
獲利 能力	資產報酬率(%)	(9.58)	(27.30)	不適用	不適用	不適用
	股東權益報酬率(%)	(12.66)	(31.29)	不適用	不適用	不適用
	佔實收資本比率－營業利益	(12.97)	(12.97)	不適用	不適用	不適用
	佔實收資本比率－稅前純益	(21.48)	(43.71)	不適用	不適用	不適用
	純益率(%)	(17.31)	(241.09)	不適用	不適用	不適用
	每股盈餘(元)	(2.06)	(4.12)	不適用	不適用	不適用
流現 量金	現金流量比率(%)	16.22	16.22	不適用	不適用	不適用
	現金流量允當比率(%)	95.12	37.56	不適用	不適用	不適用
	現金再投資比率(%)	3.29	3.29	不適用	不適用	不適用
度槓 桿	營運槓桿度	0.02	0.34	不適用	不適用	不適用
	財務槓桿度	1.00	1.00	不適用	不適用	不適用

註 1：上列各年度財務資料均經會計師查核簽證。

註 2：102 年起適用國際財務報導準則，請參閱採用國際財務報導準則之報表。

註 3：因營業活動淨現金流量為負數，故不予計算。

註 4：每股盈餘業已追溯調整。

註 5：財務分析之計算公式說明：

1. 財務結構

(1) 負債占資產比率 = 負債總額 / 資產總額。

(2) 長期資金占固定資產比率 = (股東權益淨額 + 長期負債) / 固定資產淨額。

2. 償債能力

(1) 流動比率 = 流動資產 / 流動負債。

(2) 速動比率 = (流動資產 - 存貨 - 預付費用) / 流動負債。

(3) 利息保障倍數 = 所得稅及利息費用前純益 / 本期利息支出。

3. 經營能力

(1) 應收款項(包括應收帳款與因營業而產生之應收票據)週轉率 = 銷貨淨額 / 各期平均應收款項(包括應收帳款與因營業而產生之應收票據)餘額。

(2) 平均收現日數 = 365 / 應收款項週轉率。

(3) 存貨週轉率 = 銷貨成本 / 平均存貨額。

(4) 應付款項(包括應付帳款與因營業而產生之應付票據)週轉率 = 銷貨成本 / 各期平均應付款項(包括應付帳款與因營業而產生之應付票據)餘額。

(5) 平均銷貨日數 = 365 / 存貨週轉率。

(6) 固定資產週轉率 = 銷貨淨額 / 固定資產淨額。

(7) 總資產週轉率 = 銷貨淨額 / 資產總額。

#### 4. 獲利能力

(1) 資產報酬率 = [稅後損益 + 利息費用 × (1 - 稅率)] / 平均資產總額。

(2) 股東權益報酬率 = 稅後損益 / 平均股東權益淨額。

(3) 純益率 = 稅後損益 / 銷貨淨額。

(4) 每股盈餘 = (稅後淨利 - 特別股股利) / 加權平均已發行股數。

#### 5. 現金流量

(1) 現金流量比率 = 營業活動淨現金流量 / 流動負債。

(2) 淨現金流量允當比率 = 最近五年度營業活動淨現金流量 / 最近五年度(資本支出 + 存貨增加額 + 現金股利)。

(3) 現金再投資比率 = (營業活動淨現金流量 - 現金股利) / (固定資產毛額 + 長期投資 + 其他資產 + 營運資金)。

#### 6. 槓桿度：

(1) 營運槓桿度 = (營業收入淨額 - 變動營業成本及費用) / 營業利益。

(2) 財務槓桿度 = 營業利益 / (營業利益 - 利息費用)。

三、最近年度財務報告之審計委員會審查報告

力銘科技股份有限公司

審計委員會審查報告書

董事會造送本公司民國一〇五年度營業報告書、財務報表（含合併財務報表）及盈餘分配表之議案，其中財務報表業經委託勤業眾信聯合會計師事務所江佳玲及陳珍麗會計師查核竣事並出具查核報告。

上述營業報告書、財務報表及盈餘分配表之議案經本審計委員會審查，認為尚無不符，爰依證券交易法第十四之四條及公司法二百一十九條之規定報告如上，敬請鑒核。

此上

本公司一〇六年股東常會

力銘科技股份有限公司



審計委員會召集人：

A handwritten signature in black ink, appearing to be '袁良群'.

中華民國一〇六年三月二十八日

會計師查核報告

力銘科技股份有限公司 公鑒：

**查核意見**

力銘科技股份有限公司（力銘公司）民國 105 年及 104 年 12 月 31 日之個體資產負債表，暨民國 105 及 104 年 1 月 1 日至 12 月 31 日之個體綜合損益表、個體權益變動表、個體現金流量表以及個體財務報表附註（包括重大會計政策彙總），業經本會計師查核竣事。

依本會計師之意見，上開個體財務報表在所有重大方面係依照證券發行人財務報告編製準則編製，足以允當表達力銘公司民國 105 年及 104 年 12 月 31 日之個體財務狀況，暨民國 105 及 104 年 1 月 1 日至 12 月 31 日之個體財務績效及個體現金流量。

**查核意見之基礎**

本會計師係依照會計師查核簽證財務報表規則及一般公認審計準則執行查核工作。本會計師於該等準則下之責任將於會計師查核個體財務報表之責任段進一步說明。本會計師所隸屬事務所受獨立性規範之人員已依會計師職業道德規範，與力銘公司保持超然獨立，並履行該規範之其他責任。本會計師相信已取得足夠及適切之查核證據，以作為表示查核意見之基礎。

**關鍵查核事項**

關鍵查核事項係指依本會計師之專業判斷，對力銘公司民國 105 年度個體財務報表之查核最為重要之事項。該等事項已於查核個體財務報表整體及形成查核意見之過程中予以因應，本會計師並不對該等事項單獨表示意見。本會計師對力銘公司民國 105 年度個體財務報表之關鍵查核事項敘明如下：

採用權益法投資之評估

如個體財務報告附註十及附表三，力銘公司於民國 105 年 12 月 31 日採用權益法之投資中透過 Logah Technology Co., Ltd. 及樂陽投資股份有限公司對蘇州隆登公司之投資及資金貸與餘額為 477,790 千元，佔力銘公司總資產 65%，是以蘇州隆登



公司之財務績效將重大影響力銘公司採用權益法認列之投資金額是否允當。

蘇州隆登公司於民國 105 年 12 月 31 日之不動產、廠房及設備金額為 572,196 千元、商譽為 2,357 千元及客戶關係為 69,843 千元，管理階層依使用價值模式評估前述資產時，考量其未來營運展望所預測之銷售成長率及利潤率等，並以加權平均資金成本率作為折現率，由於該等主要假設涉及管理階層之主觀判斷，且可能受未來市場景氣影響，具有估計之高度不確定性，是以本會計師將採用權益法之投資屬蘇州隆登公司之不動產、廠房及設、商譽及客戶關係減損評估列為關鍵查核事項之一。

本會計師針對採用權益法之投資屬蘇州隆登公司之不動產、廠房及設備、商譽及客戶關係之減損評估所執行之主要查核程序如下：

- 一、取得管理階層對現金產生單位減損之評估表；
- 二、了解管理階層估計未來營運展望所預測之銷售成長率及利潤率之過程及依據；
- 三、評估管理階層所使用假設及驗算折現後使用價值之合理性。

蘇州隆登公司於民國 105 年 12 月 31 日之應收帳款金額為 226,912 千元。由於管理階層訂定備抵呆帳提列政策係依客戶信用風險之評估、應收帳款可回收性之預期及歷史收款經驗為基礎，該政策涉及重大估計及判斷，是以本會計師將採用權益法之投資屬蘇州隆登公司之應收帳款之可回收性列為關鍵查核事項之一。

管理階層定期針對蘇州隆登公司應收帳款之收現情形進行檢討，針對逾期款項或收回有疑慮之個別應收帳款進行評估，再依帳齡群組提列備抵呆帳。

本會計師針對採用權益法之投資屬蘇州隆登公司之應收帳款之可回收性所執行之主要查核程序如下：

- 一、了解蘇州隆登公司對客戶授信額度之控管及應收帳款管理相關內部控制程序；
- 二、本會計師查核蘇州隆登公司之應收帳款餘額之存在性，包含抽樣發函詢證、核至期後收款記錄或核至客戶之訂單或收貨紀錄。
- 三、評估管理階層用以計算備抵呆帳的假設，核算備抵呆帳準備之金額，包括測試帳齡分析表是否允當，評估逾期之帳款是否已提列適當之備抵呆帳，以確認蘇州隆登公司之應收帳款之餘額係屬允當。

## **管理階層與治理單位對個體財務報表之責任**

管理階層之責任係依照證券發行人財務報告編製準則允當表達之個體財務報表，且維持與個體財務報表編製有關之必要內部控制，以確保個體財務報表未存有導因於舞弊或錯誤之重大不實表達。

於編製個體財務報表時，管理階層之責任亦包括評估力銘公司繼續經營之能力、相關事項之揭露，以及繼續經營會計基礎之採用，除非管理階層意圖清算力銘公司或停止營業，或除清算或停業外別無實際可行之其他方案。

力銘公司之治理單位（含審計委員會）負有監督財務報導流程之責任。

## **會計師查核個體財務報表之責任**

本會計師查核個體財務報表之目的，係對個體財務報表整體是否存有導因於舞弊或錯誤之重大不實表達取得合理確信，並出具查核報告。合理確信係高度確信，惟依照一般公認審計準則執行之查核工作無法保證必能偵出個體財務報表存有之重大不實表達。不實表達可能導因於舞弊或錯誤。如不實表達之個別金額或彙總數可合理預期將影響個體財務報表使用者所作之經濟決策，則被認為具有重大性。

本會計師依照一般公認審計準則查核時，運用專業判斷並保持專業上之懷疑。本會計師亦執行下列工作：

- 一、辨認並評估個體財務報表導因於舞弊或錯誤之重大不實表達風險；對所評估之風險設計及執行適當之因應對策；並取得足夠及適切之查核證據以作為查核意見之基礎。因舞弊可能涉及共謀、偽造、故意遺漏、不實聲明或踰越內部控制，故未偵出導因於舞弊之重大不實表達之風險高於導因於錯誤者。
- 二、對與查核攸關之內部控制取得必要之瞭解，以設計當時情況下適當之查核程序，惟其目的非對力銘公司內部控制之有效性表示意見。
- 三、評估管理階層所採用會計政策之適當性，及其所作會計估計與相關揭露之合理性。
- 四、依據所取得之查核證據，對管理階層採用繼續經營會計基礎之適當性，以及使力銘公司繼續經營之能力可能產生重大疑慮之事件或情況是否存在重大不確定性，作出結論。本會計師若認為該等事件或情況存在重大不確定性，則須於查核報告中提醒個體財務報表使用者注意個體財務報表之相關揭露，或於該等揭露係屬不適當時修正查核意見。本會計師之結論係以截至查核報告日所取得之查核證據為基礎。惟未來事件或情況可能導致力銘公司不再具有繼續經營之能力。

五、評估個體財務報表（包括相關附註）之整體表達、結構及內容，以及個體財務報表是否允當表達相關交易及事件。

六、對於力銘公司內組成個體之財務資訊取得足夠及適切之查核證據，以對個體財務報表表示意見。本會計師負責查核案件之指導、監督及執行，並負責形成力銘公司查核意見。

本會計師與治理單位溝通之事項，包括所規劃之查核範圍及時間，以及重大查核發現（包括於查核過程中所辨認之內部控制顯著缺失）。

本會計師亦向治理單位提供本會計師所隸屬事務所受獨立性規範之人員已遵循會計師職業道德規範中有關獨立性之聲明，並與治理單位溝通所有可能被認為會影響會計師獨立性之關係及其他事項（包括相關防護措施）。

本會計師從與治理單位溝通之事項中，決定對力銘公司民國 105 年度個體財務報表查核之關鍵查核事項。本會計師於查核報告中敘明該等事項，除非法令不允許公開揭露特定事項，或在極罕見情況下，本會計師決定不於查核報告中溝通特定事項，因可合理預期此溝通所產生之負面影響大於所增進之公眾利益。

勤業眾信聯合會計師事務所

會計師 江 佳 玲

會計師 陳 珍 麗

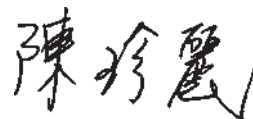

證券暨期貨管理委員會核准文號

台財證六字第 0920123784 號

金融監督管理委員會核准文號

金管證審字第 1010028123 號

中 華 民 國 1 0 6 年 3 月 2 8 日



力銀針織股份有限公司  
編製資產負債表

民國 105 年 12 月 31 日

單位：新台幣千元

代碼	資產	105年12月31日		104年12月31日		代碼	負債及權益	105年12月31日		104年12月31日	
		金額	%	金額	%			金額	%	金額	%
	流動資產						流動負債				
1100	現金及約當現金(附註六)	\$ 7,304	1	\$ 3,111	-	2170	應付帳款	\$ 11,511	2	\$ 10,376	1
1150	應收票據(附註四及七)	-	-	4	-	2219	其他應付款(附註十二)	5,238	1	5,312	1
1170	應收帳款(附註四及七)	2,537	-	1,683	-	2220	其他應付款-關係人(附註十二及二二)	24,994	3	44,696	5
1180	應收帳款-關係人(附註四、七及二二)	6,764	1	20,797	2	2250	負債準備(附註四及十三)	7,540	1	900	-
1210	其他應收款-關係人(附註二二)	-	-	44,888	5	2399	其他流動負債	3,038	-	2,643	-
1220	本期所得稅資產(附註四及十七)	17	-	87	-	21XX	流動負債總計	52,321	7	63,927	7
130X	存貨(附註四及八)	6,996	1	6,316	1		非流動負債				
1476	其他金融資產-流動(附註九及二三)	77,602	11	77,349	8	2570	遞延所得稅負債(附註四及十七)	8,735	1	18,048	2
1479	其他流動資產	942	-	7,525	1		負債總計	61,056	8	81,975	9
11XX	流動資產總計	102,162	14	161,760	17		權益(附註十五)				
1550	非流動資產					3110	普通股股本	1,127,431	154	1,127,431	118
	採用權益法之投資(附註四、五及十)	625,824	86	788,935	83	3300	累積虧損	(499,093)	(68)	(336,428)	(35)
1600	不動產、廠房及設備(附註四及十一)	2,569	-	3,181	-	3400	其他權益	41,337	6	81,235	8
1780	無形資產(附註四)	-	-	94	-	3XXX	權益總計	669,675	92	872,238	91
1840	遞延所得稅資產(附註四及十七)	86	-	153	-		負債及權益總計	\$ 730,731	100	\$ 954,213	100
1980	其他金融資產-非流動(附註九)	90	-	90	-						
15XX	非流動資產總計	628,569	86	792,453	83						
1XXX	資產總計	\$ 730,731	100	\$ 954,213	100						

後附之附註係本個體財務報告之一部分。



董事長：尤惠法



經理人：尤惠法



會計主管：陳樹根

## 力銘科技股份有限公司

## 個體綜合損益表

民國 105 及 104 年 1 月 1 日至 12 月 31 日

單位：新台幣千元，惟  
每股虧損為元

代碼		105年度		104年度	
		金額	%	金額	%
4000	營業收入淨額（附註四及二二）	\$ 29,070	100	\$ 96,107	100
5000	營業成本（附註八、十六及二二）	<u>29,996</u>	<u>103</u>	<u>87,119</u>	<u>90</u>
5900	營業毛利（損）	( <u>926</u> )	( <u>3</u> )	<u>8,988</u>	<u>10</u>
	營業費用（附註十六及二二）				
6100	推銷費用	15,279	53	12,993	14
6200	管理費用	<u>34,244</u>	<u>118</u>	<u>41,527</u>	<u>43</u>
6000	營業費用合計	<u>49,523</u>	<u>171</u>	<u>54,520</u>	<u>57</u>
6900	營業淨損	( <u>50,449</u> )	( <u>174</u> )	( <u>45,532</u> )	( <u>47</u> )
	營業外收入及支出（附註十六及二二）				
7010	其他收入	2,551	9	1,244	1
7020	其他利益及損失	( 1,237 )	( 4 )	19,746	21
7070	採用權益法之子公司損益份額	( <u>114,702</u> )	( <u>395</u> )	( <u>184,219</u> )	( <u>192</u> )
7000	營業外收入及支出合計	( <u>113,388</u> )	( <u>390</u> )	( <u>163,229</u> )	( <u>170</u> )
7900	稅前淨損	( 163,837 )	( 564 )	( 208,761 )	( 217 )
7950	所得稅利益（費用）（附註四及十七）	<u>1,172</u>	<u>4</u>	( <u>2,362</u> )	( <u>2</u> )
8200	本年度淨損	( <u>162,665</u> )	( <u>560</u> )	( <u>211,123</u> )	( <u>219</u> )

(接次頁)

(承前頁)

代碼		105年度		104年度	
		金額	%	金額	%
	其他綜合損益 (附註十五及十七)				
8360	後續可能重分類至損益之項目				
8361	國外營運機構財務報表換算之兌換差額	( \$2,414 )	( 8 )	\$ 7,175	7
8380	採用權益法之子公司之其他綜合損益之份額	( 45,656 )	( 157 )	( 12,744 )	( 13 )
8399	與可能重分類至損益之項目相關之所得稅	<u>8,172</u>	<u>28</u>	<u>947</u>	<u>1</u>
8300	本年度其他綜合損益 (稅後淨額)	( <u>39,898</u> )	( <u>137</u> )	( <u>4,622</u> )	( <u>5</u> )
8500	本年度綜合損失總額	( <u>\$202,563</u> )	( <u>697</u> )	( <u>\$215,745</u> )	( <u>224</u> )
	每股虧損 (附註十八)				
9710	基 本	( <u>\$1.44</u> )		( <u>\$1.87</u> )	
9810	稀 釋	( <u>\$1.44</u> )		( <u>\$1.87</u> )	

後附之附註係本個體財務報告之一部分。

(參閱勤業眾信聯合會計師事務所民國 106 年 3 月 28 日查核報告)

董事長：尤惠法



經理人：尤惠法



會計主管：陳樹根





力銘科技股份有限公司

個體財務報告

民國 105 年 12 月 31 日

單位：新台幣千元

代碼	普通股	股本	公積金	法定盈餘公積金	積餘公積金	待積	虧損	損益	其他權益		總計
									國外營運機構	換算	
A1	\$ 1,127,431	\$ 321,278	\$ 171,664	\$ 171,664	—	(\$ 618,247)	—	\$ 85,857	—	\$ 1,087,983	
B13	—	—	( 171,664)	—	—	—	171,664	—	—	—	
C11	—	( 321,278)	—	—	—	—	321,278	—	—	—	
D1	—	—	—	—	—	( 211,123)	—	—	—	( 211,123)	
D3	—	—	—	—	—	—	—	( 4,622)	—	( 4,622)	
D5	—	—	—	—	—	( 211,123)	—	( 4,622)	—	( 215,745)	
Z1	1,127,431	—	—	—	—	( 336,428)	—	81,235	—	872,238	
D1	—	—	—	—	—	( 162,665)	—	—	—	( 162,665)	
D3	—	—	—	—	—	—	—	( 39,898)	—	( 39,898)	
D5	—	—	—	—	—	( 162,665)	—	( 39,898)	—	( 202,563)	
Z1	\$ 1,127,431	\$ —	\$ —	\$ —	\$ —	(\$ 499,093)	—	\$ 41,337	—	\$ 669,675	

後附之附註係本個體財務報告之一部分。  
(參閱勤業眾信聯合會計師事務所民國 106 年 3 月 28 日查核報告)



董事長：尤惠法



經理人：尤惠法



會計主管：陳樹根

力銘科技股份有限公司

個體現金流量表

民國 105 及 104 年 1 月 1 日至 12 月 31 日



單位：新台幣千元

代 碼		105年度	104年度
	營業活動之現金流量		
A10000	本年度稅前淨損	(\$ 163,837)	(\$ 208,761)
A20010	收益費損項目		
A20100	折舊費用	612	1,098
A20200	攤銷費用	94	1,949
A20300	呆帳費用提列	-	158
A21200	利息收入	( 730)	( 1,018)
A22400	採用權益法之子公司損益份額	114,702	184,219
A22500	處分不動產、廠房及設備利益	-	( 12,396)
A23800	存貨損失	564	1,402
A29900	提列負債準備	6,640	900
A29900	其他非現金項目	( 338)	( 461)
A30000	營業資產及負債淨變動數		
A31130	應收票據	4	527
A31150	應收帳款	( 516)	16,313
A31160	應收帳款—關係人	14,033	20,220
A31180	其他應收款	-	155
A31200	存 貨	( 1,244)	( 5,361)
A31240	其他流動資產	6,583	( 447)
A32150	應付帳款	1,135	( 25,200)
A32180	其他應付款	( 74)	( 1,483)
A32190	其他應付款—關係人	30	( 28)
A32230	其他流動負債	395	2,458
A33000	營運產生之現金流出	( 21,947)	( 25,756)
A33100	收取之利息	1,372	731
A33500	退還之所得稅	168	608
AAAA	營業活動之淨現金流出	( 20,407)	( 24,417)
	投資活動之現金流量		
B02700	購置不動產、廠房及設備	-	( 3,626)
B02800	處分不動產、廠房及設備價款	-	75,024
B04300	其他應收款—關係人減少(增加)	44,246	( 12,593)
B04500	購置無形資產	-	( 1,273)
B06500	其他金融資產增加	( 253)	( 77,439)
BBBB	投資活動之淨現金流入(出)	43,993	( 19,907)

(接次頁)



(承前頁)

代 碼		105年度	104年度
C03700	籌資活動之現金流量 其他應付款－關係人增加(減少)	(\$ 19,393)	\$ 6,670
EEEE	現金淨增加(減少)數	4,193	( 37,654)
E00100	年初現金餘額	<u>3,111</u>	<u>40,765</u>
E00200	年底現金餘額	<u>\$ 7,304</u>	<u>\$ 3,111</u>

後附之附註係本個體財務報告之一部分。

(參閱勤業眾信聯合會計師事務所民國 106 年 3 月 28 日查核報告)

董事長：尤惠法



經理人：尤惠法



會計主管：陳樹根



力銘科技股份有限公司

個體財務報告附註

民國 105 及 104 年 1 月 1 日至 12 月 31 日

(除另註明外，金額以新台幣千元為單位)

一、公司沿革

力銘科技股份有限公司（以下稱「本公司」）於 92 年 12 月 22 日設立，原主要從事於液晶電視背光模組轉換器之研發、設計與銷售等相關業務之經營，由於近年背光源技術發生重大變革，市場需求下滑，是以本公司於 103 年度，考量未來營運發展，組織全面調整後，新增電子材料之買賣、電子產品之製造與銷售及國際貿易等營業項目。

本公司 98 年 3 月 16 日起於台灣證券交易所上市掛牌買賣。

本公司截至 105 年 12 月 31 日止累積虧損達 499,093 千元，且本公司為 100% 持有之採用權益法之子公司蘇州隆登電子科技有限公司（蘇州隆登公司）背書保證並提供銀行存款做為擔保，是以可動用營運資金恐受限。本公司管理階層除透過新商品及通路提升自身之營收獲利外，亦將督促蘇州隆登公司採取下列因應對策以持續改善營運狀況及財務結構：

(一) 持續耕耘既有客戶及開發新客戶

除了深耕既有客戶外，蘇州隆登公司也將逐漸降低毛利較低之電子產品塑膠射出比重，透過新產品及通路開拓市場。

(二) 減少資本支出及擷節各項支出

蘇州隆登公司已嚴格控管資本支出及進行作業流程之檢討與改造，以達到作業成本的降低，精實生產，提升資源之使用效率，並提高人員生產效率以減少人力成本及各類製造及營業支出，以期加速轉虧為盈，增加營運資金之流入。

(三) 新建廠房搬遷及舊有廠房之轉租

蘇州隆登公司截至 105 年 12 月 31 日之在建廠房預計於 106 年中完成，目前已完成廠房第一階段報驗消防等主管機關聯合

勘驗，並取得新建廠房及其所屬之土地使用權（「105 畝」）國土證、房產證及報驗消防之證明，目前正進行第二階段廠房辦公區域報驗消防等主管機關聯合勘驗中，屆時可質抵押新廠房建物及土地使用權以取得長期性資金挹注。此外，為籌措營運資金，蘇州隆登公司計劃出租新廠之部分土地使用權及建築物，並已於 105 年度第 2 季搬遷至新廠，原舊有廠房已有部分出租，期以舒緩短期資金壓力。

本公司管理當局認為，透過上述計劃之採行應能有效改善經營績效及財務結構，是以本公司 105 年度個體財務報告係依據繼續經營假設編製。

本個體財務報告係以本公司之功能性貨幣新台幣表達。

## 二、通過財務報告之日期及程序

本個體財務報告於 106 年 3 月 28 日經董事會通過發布。

## 三、新發布及修訂準則及解釋之適用

- (一) 尚未生效之證券發行人財務報告編製準則及經金融監督管理委員會（以下稱「金管會」）認可將於 106 年適用之國際財務報導準則（IFRS）、國際會計準則（IAS）、解釋（IFRIC）及解釋公告（SIC）

依據金管會發布之金管證審字第 1050050021 號令及金管證審字第 1050026834 號令，本公司將自 106 年度開始適用業經國際會計準則理事會（IASB）發布且經金管會認可 106 年適用之 IFRS、IAS、IFRIC 及 SIC（以下稱「IFRSs」）及相關證券發行人財務報告編製準則修正規定。

<u>新發布／修正／修訂準則及解釋</u>	<u>IASB 發布之生效日（註 1）</u>
「2010~2012 週期之年度改善」	2014 年 7 月 1 日（註 2）
「2011~2013 週期之年度改善」	2014 年 7 月 1 日
「2012~2014 週期之年度改善」	2016 年 1 月 1 日（註 3）
IFRS 10、IFRS 12 及 IAS 28 之修正「投資個體：適用合併報表之例外規定」	2016 年 1 月 1 日

（接次頁）

(承前頁)

新發布／修正／修訂準則及解釋	I A S B 發布之 生效日 (註 1)
IFRS 11 之修正「聯合營運權益之取得」	2016 年 1 月 1 日
IAS 1 之修正「揭露倡議」	2016 年 1 月 1 日
IAS 16 及 IAS 38 之修正「可接受之折舊及攤銷方法之闡釋」	2016 年 1 月 1 日
IAS 16 及 IAS 41 之修正「農業：生產性植物」	2016 年 1 月 1 日
IAS 19 之修正「確定福利計畫：員工提撥金」	2014 年 7 月 1 日
IAS 27 之修正「單獨財務報表中之權益法」	2016 年 1 月 1 日
IAS 36 之修正「非金融資產可回收金額之揭露」	2014 年 1 月 1 日
IAS 39 之修正「衍生工具之約務更替與避險會計之持續適用」	2014 年 1 月 1 日
IFRIC 21「公課」	2014 年 1 月 1 日

註 1：除另註明外，上述新發布／修正／修訂準則或解釋係於各該日期以後開始之年度期間生效。

註 2：給與日於 2014 年 7 月 1 日以後之股份基礎給付交易開始適用 IFRS 2 之修正；收購日於 2014 年 7 月 1 日以後之企業合併開始適用 IFRS 3 之修正；IFRS 13 於修正時即生效。其餘修正係適用於 2014 年 7 月 1 日以後開始之年度期間。

註 3：除 IFRS 5 之修正推延適用於 2016 年 1 月 1 日以後開始之年度期間外，其餘修正係追溯適用於 2016 年 1 月 1 日以後開始之年度期間。

除下列說明外，適用上述修正後之證券發行人財務報告編製準則及 106 年適用之 IFRSs 規定將不致造成本公司會計政策之重大變動：

1. IAS 36「資產減損」之修正

「非金融資產可回收金額之揭露」修正 IAS 36，釐清本公司僅須於認列或迴轉資產或現金產生單位減損損失當期揭露其可回收金額。此外，已認列減損之不動產、廠房及設備之可回收金額若以公允價值減處分成本衡量，本公司將揭露公允價值層級，對屬第 2/3 等級公允價值衡量，

並將額外揭露衡量公允價值之評價技術及每一關鍵假設。若以現值法衡量公允價值減處分成本，須增加揭露所採用之折現率。前述修正將於 106 年追溯適用。

## 2. 證券發行人財務報告編製準則之修正

該修正除配合 106 年適用之 IFRSs 新增若干會計項目及非金融資產減損揭露規定外，另配合國內實施 IFRSs 情形，強調若干認列與衡量規定，並新增關係人交易及商譽等揭露。

該修正規定，其他公司或機構與本公司之董事長或總經理為同一人，或具有配偶或二親等以內關係者，除能證明不具控制或重大影響者外，係屬實質關係人。此外，該修正規定應揭露與本公司進行重大交易之關係人名稱及關係，若單一關係人交易金額或餘額達本公司各該項交易總額或餘額 10% 以上者，應按關係人名稱單獨列示。

106 年追溯適用前述修正時，將增加關係人交易及商譽減損之揭露。

除上述影響外，截至本個體財務報告通過發布日止，本公司仍持續評估修正後之證券發行人財務報告編製準則及 106 年適用之 IFRSs 修正規定對各期間財務狀況與財務績效之影響，相關影響待評估完成時予以揭露。

### (二) IASB 已發布但尚未經金管會認可之 IFRSs

本公司未適用下列業經 IASB 發布但未經金管會認可之 IFRSs。截至本個體財務報告通過發布日止，除 IFRS 9 及 IFRS 15 應自 107 年度開始適用外，金管會尚未發布其他準則生效日。

<u>新發布 / 修正 / 修訂準則及解釋</u>	<u>IASB 發布之生效日 (註 1)</u>
「2014~2016 週期之年度改善」	註 2
IFRS 2 之修正「股份基礎給付交易之分類與衡量」	2018 年 1 月 1 日
IFRS 9「金融工具」	2018 年 1 月 1 日
IFRS 9 及 IFRS 7 之修正「強制生效日及過渡揭露」	2018 年 1 月 1 日

(接次頁)

(承前頁)

新發布／修正／修訂準則及解釋	I A S B 發布之 生效日 (註 1)
IFRS 10 及 IAS 28 之修正「投資者與其關聯企業 或合資間之資產出售或投入」	未 定
IFRS 15「客戶合約之收入」	2018 年 1 月 1 日
IFRS 15 之修正「IFRS 15 之闡釋」	2018 年 1 月 1 日
IFRS 16「租賃」	2019 年 1 月 1 日
IAS 7 之修正「揭露倡議」	2017 年 1 月 1 日
IAS 12 之修正「未實現損失之遞延所得稅資產之 認列」	2017 年 1 月 1 日
IAS 40 之修正「投資性不動產之轉換」	2018 年 1 月 1 日
IFRIC 22「外幣交易與預收付對價」	2018 年 1 月 1 日

註 1：除另註明外，上述新發布／修正／修訂準則或解釋係於各該日期以後開始之年度期間生效。

註 2：IFRS 12 之修正係追溯適用於 2017 年 1 月 1 日以後開始之年度期間；IAS 28 之修正係追溯適用於 2018 年 1 月 1 日以後開始之年度期間。

#### 1. IFRS 9「金融工具」

##### 金融資產之認列及衡量

就金融資產方面，所有原屬於 IAS 39「金融工具：認列與衡量」範圍內之金融資產後續衡量係以攤銷後成本衡量或以公允價值衡量。IFRS 9 對金融資產之分類規定如下。

本公司投資之債務工具，若其合約現金流量完全為支付本金及流通在外本金金額之利息，分類及衡量如下：

- (1) 以收取合約現金流量為目的之經營模式而持有該金融資產，則該金融資產係以攤銷後成本衡量。此類金融資產後續係按有效利率認列利息收入於損益，並持續評估減損，減損損益認列於損益。
- (2) 藉由收取合約現金流量與出售金融資產而達成目的之經營模式而持有該金融資產，則該金融資產係以透過其他綜合損益按公允價值衡量。此類金融資產後續係

按有效利率認列利息收入於損益，並持續評估減損，減損損益與兌換損益亦認列於損益，其他公允價值變動則認列於其他綜合損益。於該金融資產除列或重分類時，原先累積於其他綜合損益之公允價值變動應重分類至損益。

本公司投資非屬前述條件之金融資產，係以公允價值衡量，公允價值變動認列於損益。惟本公司得選擇於原始認列時，將非持有供交易之權益投資指定為透過其他綜合損益按公允價值衡量。此類金融資產除股利收益認列於損益外，其他相關利益及損失係認列於其他綜合損益，後續無須評估減損，累積於其他綜合損益之公允價值變動亦不重分類至損益。

#### 金融資產之減損

IFRS 9 改採用「預期信用損失模式」認列金融資產之減損。以攤銷後成本衡量之金融資產、強制透過其他綜合損益按公允價值衡量之金融資產、應收租賃款、IFRS 15「客戶合約之收入」產生之合約資產或放款承諾及財務保證合約，係認列備抵信用損失。若前述金融資產之信用風險自原始認列後並未顯著增加，則其備抵信用損失係按未來 12 個月之預期信用損失衡量。若前述金融資產之信用風險自原始認列後已顯著增加且非低信用風險，則其備抵信用損失係按剩餘存續期間之預期信用損失衡量。但未包括重大財務組成部分之應收帳款必須按存續期間之預期信用損失衡量備抵信用損失。

此外，原始認列時已有信用減損之金融資產，本公司考量原始認列時之預期信用損失以計算信用調整後之有效利率，後續備抵信用損失則按後續預期信用損失累積變動數衡量。

## 過渡規定

IFRS 9 生效時，首次適用日前已除列之項目不得適用。金融資產之分類、衡量與減損應追溯適用，本公司無須重編比較期間，並將首次適用之累積影響數認列於首次適用日。

### 2. IFRS 15「客戶合約之收入」及相關修正

IFRS 15 係規範來自客戶合約之收入認列原則，該準則將取代 IAS 18「收入」、IAS 11「建造合約」及相關解釋。

本公司於適用 IFRS 15 時，係以下列步驟認列收入：

- (1) 辨認客戶合約；
- (2) 辨認合約中之履約義務；
- (3) 決定交易價格；
- (4) 將交易價格分攤至合約中之履約義務；及
- (5) 於滿足履約義務時認列收入。

IFRS 15 及相關修正生效時，本公司得選擇追溯適用至比較期間或將首次適用之累積影響數認列於首次適用日。

### 3. IFRS 16「租賃」

IFRS 16 係規範租賃之會計處理，該準則將取代 IAS 17「租賃」及相關解釋。

於適用 IFRS 16 時，若本公司為承租人，除小額租賃及短期租賃得選擇採用類似 IAS 17 之營業租賃處理外，其他租賃皆應於個體資產負債表上認列使用權資產及租賃負債。個體綜合損益表應分別表達使用權資產之折舊費用及租賃負債按有效利息法所產生之利息費用。在個體現金流量表中，償付租賃負債之本金金額表達為籌資活動，支付利息部分則列為籌資活動。

對於本公司為出租人之會計處理預計無重大影響。

IFRS 16 生效時，本公司得選擇追溯適用至比較期間或將首次適用之累積影響數認列於首次適用日。



除上述影響外，截至本個體財務報告通過發布日止，本公司仍持續評估其他準則、解釋之修正對財務狀況與財務績效之影響，相關影響待評估完成時予以揭露。

#### 四、重大會計政策之彙總說明

##### (一) 遵循聲明

本個體財務報告係依照證券發行人財務報告編製準則編製。

##### (二) 編製基礎

除按公允價值衡量之金融工具外，本個體財務報告係依歷史成本基礎編製。

公允價值衡量依照相關輸入值之可觀察程度及重要性分為第 1 等級至第 3 等級：

1. 第 1 等級輸入值：係指於衡量日可取得之相同資產或負債於活絡市場之報價（未經調整）。
2. 第 2 等級輸入值：係指除第 1 等級之報價外，資產或負債直接（亦即價格）或間接（亦即由價格推導而得）之可觀察輸入值。
3. 第 3 等級輸入值：係指資產或負債之不可觀察之輸入值。

本公司於編製個體財務報告時，對投資子公司係採權益法處理。為使本個體財務報告之本年度損益、其他綜合損益及權益與本公司合併財務報告中歸屬於本公司業主之本年度損益、其他綜合損益及權益相同，個體基礎與合併基礎下若干會計處理差異係調整「採用權益法之投資」、「採用權益法之子公司損益份額」暨「採用權益法之子公司其他綜合損益份額」項目。

##### (三) 資產與負債區分流動與非流動之標準

流動資產包括：

1. 主要為交易目的而持有之資產；
2. 預期於資產負債表日後 12 個月內實現之資產；及
3. 現金及約當現金（但不包括於資產負債表日後逾 12 個月用以交換或清償負債而受到限制者）。

流動負債包括：

1. 主要為交易目的而持有之負債；
2. 於資產負債表日後 12 個月內到期清償之負債（即使於資產負債表日後至通過發布財務報告前已完成長期性之再融資或重新安排付款協議，亦屬流動負債），以及
3. 不能無條件將清償期限遞延至資產負債表日後至少 12 個月之負債。惟負債之條款可能依交易對方之選擇，以發行權益工具而導致其清償者，並不影響分類。

非屬上述流動資產或流動負債者，係分類為非流動資產或非流動負債。

#### (四) 外 幣

本公司編製財務報告時，以本公司功能性貨幣以外之貨幣（外幣）交易者，依交易日匯率換算為功能性貨幣記錄。

外幣貨幣性項目於每一資產負債表日以收盤匯率換算。除下列項目外，因交割貨幣性項目或換算貨幣性項目產生之兌換差額，於發生當年度認列於損益：

應收或應付國外營運機構之貨幣性項目，該項目之清償目前既無計畫亦不可能於可預見之未來發生（故構成對該國外營運機構淨投資之一部分），則其兌換差額原始係認列於其他綜合損益，並於處分淨投資時，自權益重分類至損益。

以公允價值衡量之外幣非貨幣性項目係以決定公允價值當日之匯率換算，所產生之兌換差額列為當年度損益，惟屬公允價值變動認列於其他綜合損益者，其產生之兌換差額列於其他綜合損益。

以歷史成本衡量之外幣非貨幣性項目係以交易日之匯率換算，不再重新換算。

於編製個體財務報告時，本公司國外營運機構（包含營運所在國家或使用之貨幣與本公司不同之子公司）之資產及負債以每一資產負債表日匯率換算為新台幣。收益及費損項目係以當年度平均匯率換算，所產生之兌換差額列於其他綜合損益。

## (五) 存 貨

存貨為商品，係以成本與淨變現價值孰低衡量，比較成本與淨變現價值時係以個別項目為基礎。淨變現價值係指在正常情況下之估計售價減除至完工尚需投入之估計成本及完成出售所需之估計成本後之餘額。存貨成本之計算係採加權平均法。

## (六) 投資子公司

本公司採用權益法處理對子公司之投資。子公司係指本公司具有控制之個體。

權益法下，投資原始依成本認列，取得日後帳面金額係隨本公司所享有之子公司損益及其他綜合損益份額與利潤分配而增減。此外，針對本公司可享有子公司其他權益之變動係按持股比例認列。

本公司與子公司之順流交易未實現損益於個體財務報告予以銷除。本公司與子公司之逆流及側流交易所產生之損益，僅在與本公司對子公司權益無關之範圍內，認列於個體財務報告。

## (七) 不動產、廠房及設備

不動產、廠房及設備係以成本認列，後續以成本減除累計折舊及累計減損損失後之金額衡量。

不動產、廠房及設備於耐用年限內按直線基礎提列折舊，對每一重大部分單獨提列折舊。本公司至少於每一年度結束日對估計耐用年限、殘值及折舊方法進行檢視。並推延適用會計估計變動之影響。

不動產、廠房及設備除列時，淨處分價款與該資產帳面金額間之差額係認列於損益。

## (八) 無形資產

### 1. 單獨取得

單獨取得之有限耐用年限無形資產原始以成本衡量，後續係以成本減除累計攤銷及累計減損損失後之金額衡量。無形資產於耐用年限內按直線基礎進行攤銷，並且至

少於每一年度結束日對估計耐用年限、殘值及攤銷方法進行檢視，並推延適用會計估計變動之影響。

## 2. 除 列

無形資產除列時，淨處分價款與該資產帳面金額間之差額係認列於當年度損益。

### (九) 有形及無形資產之減損

本公司於每一資產負債表日評估是否有任何跡象顯示有形及無形資產可能已減損。若有任一減損跡象存在，則估計該資產之可回收金額。倘無法估計個別資產之可回收金額，本公司估計該資產所屬現金產生單位之可回收金額。共用資產係依合理一致基礎分攤至個別現金產生單位或最小現金產生單位群組。

可回收金額為公允價值減出售成本與其使用價值之較高者。個別資產或現金產生單位之可回收金額若低於其帳面金額時，將該資產或現金產生單位之帳面金額調減至其可回收金額，減損損失係認列於損益。

當減損損失於後續迴轉時，該資產或現金產生單位之帳面金額調增至修訂後之可回收金額，惟增加後之帳面金額以不超過該資產或現金產生單位若未於以前年度認列減損損失時所決定之帳面金額（減除攤銷或折舊）。減損損失之迴轉係認列於損益。

### (十) 金融工具

金融資產與金融負債於本公司成為該工具合約條款之一方時認列於個體資產負債表。

原始認列金融資產與金融負債時，若金融資產或金融負債非屬透過損益按公允價值衡量者，係按公允價值加計直接可歸屬於取得或發行金融資產或金融負債之交易成本衡量。直接可歸屬於取得或發行透過損益按公允價值衡量之金融資產或金融負債之交易成本，則立即認列為損益。

## 1. 金融資產

金融資產之慣例交易係採交易日會計認列及除列。

### (1) 衡量種類

本公司所持有之金融資產種類為放款及應收款。

放款及應收款（包括現金及約當現金、應收票據、應收帳款、其他應收款及其他金融資產）係採用有效利息法按攤銷後成本減除減損損失後之金額衡量，惟短期應收帳款之利息認列不具重大性之情況除外。

### (2) 金融資產之減損

除透過損益按公允價值衡量之金融資產外，本公司係於每一資產負債表日評估其他金融資產是否有減損客觀證據，當有客觀證據顯示，因金融資產原始認列後發生之單一或多項事項，致使金融資產之估計未來現金流量受損失者，該金融資產即已發生減損。

按攤銷後成本列報之金融資產，如應收帳款，該資產若經個別評估未有客觀減損證據後，另再集體評估減損。應收帳款集體存在之客觀減損證據可能包含本公司過去收款經驗、延遲付款增加情況，以及與應收款拖欠有關之可觀察全國性或區域性經濟情勢變化。

按攤銷後成本列報之金融資產之減損損失金額係該資產帳面金額與估計未來現金流量按該金融資產原始有效利率折現之現值間之差額。

按攤銷後成本列報之金融資產於後續期間減損損失金額減少，且經客觀判斷該減少與認列減損後發生之事項有關，則先前認列之減損損失直接或藉由調整備抵帳戶予以迴轉認列於損益，惟該迴轉不得使金融資產帳面金額超過若未認列減損情況下於迴轉日應有之攤銷後成本。

其他金融資產客觀減損證據包含發行人或債務人之重大財務困難、違約（例如利息或本金支付之延滯或不償付）、債務人將進入破產或其他財務重整之可能性大增或由於財務困難而使金融資產之活絡市場消失。

所有金融資產之減損損失係直接自金融資產之帳面金額中扣除，惟應收帳款係藉由備抵帳戶調降其帳面金額。當判斷應收帳款無法收回時，係沖銷備抵帳戶。原先已沖銷而後續收回之款項則貸記備抵帳戶。除因應收帳款及催收款無法收回而沖銷備抵帳戶外，備抵帳戶帳面金額之變動認列於損益。

### (3) 金融資產之除列

本公司僅於對來自金融資產現金流量之合約權利失效，或已移轉金融資產且該資產所有權之幾乎所有風險及報酬已移轉予其他企業時，始將金融資產除列。

於一金融資產整體除列時，其帳面金額與所收取對價加計已認列於其他綜合損益之任何累計利益或損失之總和間之差額係認列於損益。

## 2. 權益工具

本公司發行之債務及權益工具係依據合約協議之實質與金融負債及權益工具之定義分類為金融負債及權益。

本公司發行之權益工具係以取得之價款扣除直接發行成本後之金額認列。

再取回本公司本身之權益工具係於權益項下認列與減除。購買、出售、發行或註銷本公司本身之權益工具不認列於損益。

## 3. 金融負債

### (1) 後續衡量

本公司持有之金融負債係以有效利息法按攤銷後成本衡量。

## (2) 金融負債之除列

除列金融負債時，其帳面金額與所支付對價（包含任何所移轉之非現金資產或承擔之負債）間之差額認列為損益。

## (十一) 負債準備

認列為負債準備之金額係考量義務之風險及不確定性，而為資產負債表日清償義務所需支出之最佳估計。負債準備係以清償義務之估計現金流量折現值衡量。

### 銷貨折讓及退回

銷貨折讓及退回準備係按估計可能發生之折讓及退回金額提列，並於實際發生時沖轉銷貨折讓及退回準備。

### 保 固

於銷售合約下之保固義務係依管理階層對清償本公司義務所需支出之最佳估計，於相關商品認列收入時認列。

## (十二) 收入認列

收入係按已收或應收對價之公允價值衡量，並扣除估計之客戶退貨、折扣及其他類似之折讓。銷貨退回係依據以往經驗及其他攸關因素合理估計未來之退貨金額提列。

### 1. 商品之銷售

銷售商品係於下列條件完全滿足時認列收入：

- (1) 本公司已將商品所有權之重大風險及報酬移轉予買方；
- (2) 本公司對於已經出售之商品既不持續參與管理，亦未維持有效控制；
- (3) 收入金額能可靠衡量；
- (4) 與交易有關之經濟效益很有可能流入本公司；及
- (5) 與交易有關之已發生或將發生之成本能可靠衡量。

### 2. 利息收入

金融資產之利息收入係於經濟效益很有可能流入本公司，且收入金額能可靠衡量時認列。利息收入係依時間之

經過按流通在外本金與所適用之有效利率採應計基礎認列。

### (十三) 租賃

當租賃條款係移轉附屬於資產所有權之幾乎所有風險與報酬予承租人，則將其分類為融資租賃。所有其他租賃則分類為營業租賃。

#### 本公司為承租人

營業租賃給付係按直線基礎於租賃期間內認列為費用。租賃協議之或有租金於發生當年度認列為費用。

### (十四) 員工福利

#### 1. 短期員工福利

短期員工福利相關負債係以換取員工服務而預期支付之非折現金額衡量。

#### 2. 退職後福利

確定提撥退休計畫之退休金係於員工提供服務期間將應提撥之退休金數額認列為費用。

### (十五) 所得稅

所得稅費用係當期所得稅及遞延所得稅之總和。

#### 1. 當期所得稅

依所得稅法規定計算之未分配盈餘加徵 10% 所得稅列為股東會決議年度之所得稅費用。

以前年度應付所得稅之調整，列入當期所得稅。

#### 2. 遞延所得稅

遞延所得稅係依帳載資產及負債帳面金額與計算課稅所得之課稅基礎二者所產生之暫時性差異計算。遞延所得稅負債一般係就所有應課稅暫時性差異予以認列，而遞延所得稅資產則於很有可能課稅所得以供可減除暫時性差異及虧損扣抵所產生之所得稅抵減使用時認列。

與投資子公司相關之應課稅暫時性差異皆認列遞延所得稅負債，惟本公司若可控制暫時性差異迴轉之時點，且



該暫時性差異很有可能於可預見之未來不會迴轉者除外。與此類投資有關之可減除暫時性差異，僅於其很有可能具有足夠課稅所得用以實現暫時性差異，且於可預見之未來預期將迴轉的範圍內，予以認列遞延所得稅資產。

遞延所得稅資產之帳面金額於每一資產負債表日予以重新檢視，並針對已不再很有可能具有足夠之課稅所得以供其回收所有或部分資產者，調減帳面金額。原未認列為遞延所得稅資產者，亦於每一資產負債表日予以重新檢視，並在未來很有可能產生課稅所得以供其回收所有或部分資產者，調增帳面金額。

遞延所得稅資產及負債係以預期負債清償或資產實現當期之稅率衡量，該稅率係以資產負債表日已立法或已實質性立法之稅率及稅法為基礎。遞延所得稅負債及資產之衡量係反映本公司於資產負債表日預期回收或清償其資產及負債帳面金額之方式所產生之租稅後果。

### 3. 本年度之當期及遞延所得稅

當期及遞延所得稅係認列於損益，惟與認列於其他綜合損益或直接計入權益之項目相關之當期及遞延所得稅係分別認列於其他綜合損益或直接計入權益。

## 五、重大會計判斷、估計及假設不確定性之主要來源

本公司於採用會計政策時，對於不易自其他來源取得相關資訊者，管理階層必須基於歷史經驗及其他攸關之因素作出相關之判斷、估計及假設。實際結果可能與估計有所不同。

管理階層將對估計與基本假設持續檢視。若估計之修正僅影響當年度，則於修正當年度認列；若會計估計之修正同時影響當年度及未來年度，則於修正當年度及未來年度認列。

### 投資子公司之減損

本公司採權益法之投資，如其資產所屬市場如有不利變動，顯示相關資產可能已經減損且對該子公司投資之帳面金額可能無法被回收，本公司即以財務報表整體角度評估與該子公司相關之資產減損。

本公司管理階層係依據相關資產所屬現金產生單位之未來現金流量預測，包含管理階層估計之銷貨成長率及產能利用率等假設，並決定計算現值所使用之適當折現率，評估減損。

#### 六、現金及約當現金

	<u>105年12月31日</u>	<u>104年12月31日</u>
庫存現金及週轉金	\$ 47	\$ 64
銀行支票及活期存款	7,079	3,047
約當現金		
銀行定期存款	<u>178</u>	<u>-</u>
	<u>\$ 7,304</u>	<u>\$ 3,111</u>

#### 七、應收票據及應收帳款

	<u>105年12月31日</u>	<u>104年12月31日</u>
應收票據		
因營業而發生	<u>\$ -</u>	<u>\$ 4</u>
應收帳款（含關係人）		
因營業而發生	\$ 9,301	\$ 22,480
減：備抵呆帳	<u>-</u>	<u>-</u>
	<u>\$ 9,301</u>	<u>\$ 22,480</u>
其他資產		
催收款	\$ 18,922	\$ 19,260
減：備抵呆帳	<u>18,922</u>	<u>19,260</u>
	<u>\$ -</u>	<u>\$ -</u>

本公司對商品銷售之平均授信期間為 30~180 天，應收帳款不予計息。於決定應收帳款可回收性時，本公司考量應收帳款自原始授信日至資產負債表日信用品質之任何改變。由於歷史經驗顯示逾期超過 180 天之應收帳款無法回收，本公司對於帳齡超過授信期間 180 天之應收帳款認列 100% 備抵呆帳，對於帳齡逾授信期間在 1 天至 180 天之間之應收帳款，其備抵呆帳係參考交易對方過去拖欠記錄及分析其目前財務狀況，以估計無法回收之金額。

於資產負債表日已逾期但本公司尚未認列備抵呆帳之應收帳款，因其信用品質並未重大改變，本公司管理階層認為仍可回收其金額，本公司對該等應收帳款並未持有任何擔保品或其他信用增強保障。

應收帳款以逾期天數為基準之帳齡分析如下：

	<u>105年12月31日</u>	<u>104年12月31日</u>
未逾期	\$ 9,185	\$ 2,990
小於60天	63	18,511
61至90天	7	979
91至180天	<u>46</u>	<u>-</u>
合計	<u>\$ 9,301</u>	<u>\$ 22,480</u>

已逾期但未減損應收帳款之帳齡分析如下：

	<u>105年12月31日</u>	<u>104年12月31日</u>
小於60天	\$ 63	\$ 18,511
61至90天	7	979
91至180天	<u>46</u>	<u>-</u>
合計	<u>\$ 116</u>	<u>\$ 19,490</u>

本公司之備抵呆帳（群組評估減損損失）變動資訊如下：

	<u>105年度</u>		<u>104年度</u>	
	應收帳款	催收款	應收帳款	催收款
年初餘額	\$ -	\$ 19,260	\$ 19,102	\$ -
加：本年度提列呆帳費用	-	-	-	158
重分類至催收款	-	-	( 19,102)	19,102
淨兌換差額	<u>-</u>	<u>( 338)</u>	<u>-</u>	<u>-</u>
年底餘額	<u>\$ -</u>	<u>\$ 18,922</u>	<u>\$ -</u>	<u>\$ 19,260</u>

#### 八、存 貨

	<u>105年12月31日</u>	<u>104年12月31日</u>
商 品	<u>\$ 6,996</u>	<u>\$ 6,316</u>

105及104年度與存貨相關之銷貨成本分別為29,996千元及87,119千元。

105及104年度之銷貨成本包括以下項目：

	<u>105年12月31日</u>	<u>104年12月31日</u>
存貨跌價損失	\$ 9	\$ 1,410
存貨盤虧（盈）	<u>555</u>	<u>( 8)</u>
合計	<u>\$ 564</u>	<u>\$ 1,402</u>

## 九、其他金融資產

	105年12月31日	104年12月31日
質押銀行存款	\$ 77,602	\$ 77,349
存出保證金	90	90
	<u>\$ 77,692</u>	<u>\$ 77,439</u>
流動	\$ 77,602	\$ 77,349
非流動	90	90
	<u>\$ 77,692</u>	<u>\$ 77,439</u>

質押銀行存款於資產負債表日之年利率區間如下：

	105年12月31日	104年12月31日
銀行定期存款(%)	0.10~0.50	0.05~0.80

其他金融資產質押之資訊，參閱附註二三。

## 十、採用權益法之投資

### 投資子公司

	105年12月31日		104年12月31日	
	金	股權 額 (%)	金	股權 額 (%)
非上市(櫃)公司				
Logah Technology Co., Ltd.	\$ 226,567	100	\$ 303,472	100
樂陽投資股份有限公司(樂 陽投資)	<u>399,257</u>	100	<u>485,463</u>	100
	<u>\$ 625,824</u>		<u>\$ 788,935</u>	

105及104年度採用權益法之子公司之損益及其他綜合損益份額，係依據各子公司同期間經會計師查核之財務報告認列。

## 十一、不動產、廠房及設備

### (一) 成本及累計折舊變動表

#### 105年度

成 本	機 器 設 備	運 輸 設 備	生 財 器 具	什 項 設 備	合 計
105年1月1日及12 月31日餘額	\$ 235	\$ 3,600	\$ 8,099	\$ 855	\$ 12,789
累 計 折 舊					
105年1月1日餘額	(\$ 232)	(\$ 450)	(\$ 8,071)	(\$ 855)	(\$ 9,608)
折舊費用	( 3)	( 600)	( 9)	-	( 612)
105年12月31日餘額	( \$ 235)	( \$ 1,050)	( \$ 8,080)	( \$ 855)	( \$ 10,220)
105年12月31日淨額	\$ -	\$ 2,550	\$ 19	\$ -	\$ 2,569

## 104 年度

	自有土地	建築物	機器設備	運輸設備	生財器具	什項設備	合計
成本							
104 年 1 月 1 日餘額	\$ 20,069	\$ 48,372	\$ 235	\$ -	\$ 8,313	\$ 855	\$ 77,844
增 添	-	-	-	3,600	26	-	3,626
處 分	( 20,069)	( 48,372)	-	-	( 240)	-	( 68,681)
104 年 12 月 31 日餘額	\$ -	\$ -	\$ 235	\$ 3,600	\$ 8,099	\$ 855	\$ 12,789
累計折舊							
104 年 1 月 1 日餘額	\$ -	(\$ 5,252)	(\$ 213)	\$ -	(\$ 8,243)	(\$ 855)	(\$ 14,563)
折舊費用	-	( 561)	( 19)	( 450)	( 68)	-	( 1,098)
處 分	-	5,813	-	-	240	-	6,053
104 年 12 月 31 日餘額	\$ -	\$ -	(\$ 232)	(\$ 450)	(\$ 8,071)	(\$ 855)	(\$ 9,608)
104 年 12 月 31 日淨額	\$ -	\$ -	\$ 3	\$ 3,150	\$ 28	\$ -	\$ 3,181

### (二) 耐用年限

不動產、廠房及設備係以直線基礎按下列耐用年數計提折

舊：

建築物	
辦公室主建物	46 年
裝潢改良	10 年
機器設備	3 至 5 年
運輸設備	5 年
生財器具	3 至 5 年
什項設備	3 年

### 十二、其他應付款

	105 年 12 月 31 日	104 年 12 月 31 日
應付關係人借款	\$ 24,730	\$ 44,462
應付薪資及獎金	2,390	3,235
應付勞務費	2,230	740
其 他	882	1,571
	<u>\$ 30,232</u>	<u>\$ 50,008</u>
其他應付款	\$ 5,238	\$ 5,312
其他應付款－關係人(附註二二)	24,994	44,696
	<u>\$ 30,232</u>	<u>\$ 50,008</u>

### 十三、負債準備

	105 年 12 月 31 日	104 年 12 月 31 日
退貨及折讓(一)	\$ 7,032	\$ -
保固(二)	508	900
	<u>\$ 7,540</u>	<u>\$ 900</u>

(一) 退貨及折讓之負債準備係依歷史經驗、管理階層之判斷及其他已知原因估計可能發生之產品退回及折讓，並於相關產品出售當期認列為營業收入之減項。

(二) 保固負債準備係依銷售合約約定，本公司管理階層對於因保固義務所導致未來經濟效益流出及參考歷史保固經驗為基礎之最佳估計數。

#### 十四、退職後福利計畫

##### 確定提撥計畫

本公司所適用「勞工退休金條例」之退休金制度，係屬政府管理之確定提撥退休計畫，依員工每月薪資 6% 提撥退休金至勞工保險局之個人專戶。

#### 十五、權益

##### (一) 普通股股本

	105 年 12 月 31 日	104 年 12 月 31 日
額定股數 (千股)	<u>200,000</u>	<u>200,000</u>
額定股本	<u>\$2,000,000</u>	<u>\$2,000,000</u>
已發行且已收足股款之 股數 (千股)	<u>112,743</u>	<u>112,743</u>
已發行股本	<u>\$1,127,431</u>	<u>\$1,127,431</u>

已發行之普通股每股面額為 10 元，每股享有一表決權及收取股利之權利。

##### (二) 資本公積

資本公積係屬超過票面金額發行股票之溢額，得用以彌補虧損，亦得於公司無虧損時，用以發放現金或撥充股本，惟撥充股本時每年以實收股本之一定比率為限。

##### (三) 保留盈餘及股利政策

依 104 年 5 月公司法之修正，股息及紅利之分派限於股東，員工非屬盈餘分派之對象。本公司已於 105 年 6 月 27 日股東常會決議通過修正章程之盈餘分派政策，並於章程中另外訂定員工及董監事酬勞之分派政策。

修正後章程之盈餘分派政策規定，本公司年度決算如有盈餘，依法繳納稅捐，彌補累積虧損後，再提 10% 為法定盈餘公積，其餘再依法令規定提列或迴轉特別盈餘公積；如尚有餘額，併同累積未分配盈餘，由董事會擬具盈餘分配議案，提請股東會決議分派股東股息紅利。修正前後章程之員工及董事酬勞分派政策，參閱附註十六之(四)員工福利費用。

本公司之企業生命週期正值成長階段，為考量未來營運擴展、資金需求及稅制對公司、股東之影響，本公司股利之分配，其現金股利部分不得低於當年度分配股利總額之百分之十。

法定盈餘公積應提撥至其餘額達公司實收股本總額時為止。法定盈餘公積得用以彌補虧損。公司無虧損時，法定盈餘公積超過實收股本總額 25% 之部分除得撥充股本外，尚得以現金分配。

分配未分配盈餘時，除屬非中華民國境內居住者之股東外，其餘股東可獲配按股利分配日之稅額扣抵比率計算之股東可扣抵稅額。

本公司於 105 年 6 月 27 日舉行股東常會決議通過 104 年度虧損撥補議案。本公司於 104 年 5 月 15 日舉行股東常會決議通過 103 年度虧損撥補議案，並以資本公積 321,278 千元及法定盈餘公積 171,664 千元彌補虧損。

#### (四) 其他權益項目

##### 國外營運機構財務報表換算之兌換差額

	<u>105 年度</u>	<u>104 年度</u>
年初餘額	\$ 81,235	\$ 85,857
換算國外營運機構財務報表所產生之兌換差額	( 2,414)	7,175
相關所得稅	410	( 1,220)
採用權益法之子公司之換算差額之份額	( 45,656)	( 12,744)
相關所得稅	<u>7,762</u>	<u>2,167</u>
年底餘額	<u>\$ 41,337</u>	<u>\$ 81,235</u>

## 十六、本年度淨損

本年度淨損係包含以下項目：

### (一) 其他收入

	<u>105 年度</u>	<u>104 年度</u>
利息收入	\$ 730	\$ 1,018
其他	<u>1,821</u>	<u>226</u>
	<u>\$ 2,551</u>	<u>\$ 1,244</u>

### (二) 其他利益及損失

	<u>105 年度</u>	<u>104 年度</u>
淨外幣兌換利益(損失)	(\$ 1,237)	\$ 6,895
處分不動產、廠房及設備 利益	-	12,396
其他	<u>-</u>	<u>455</u>
	<u>(\$ 1,237)</u>	<u>\$ 19,746</u>

### (三) 折舊及攤銷

	<u>105 年度</u>	<u>104 年度</u>
不動產、廠房及設備	\$ 612	\$ 1,098
無形資產	<u>94</u>	<u>1,949</u>
	<u>\$ 706</u>	<u>\$ 3,047</u>
折舊費用依功能別彙總 營業費用	<u>\$ 612</u>	<u>\$ 1,098</u>
攤銷費用依功能別彙總 推銷費用	\$ -	\$ 1,509
管理費用	<u>94</u>	<u>440</u>
	<u>\$ 94</u>	<u>\$ 1,949</u>

### (四) 員工福利費用

	<u>105 年度</u>	<u>104 年度</u>
退職後福利 確定提撥計畫	<u>\$ 888</u>	<u>\$ 1,003</u>
其他員工福利 薪資	22,348	25,579
其他	<u>2,068</u>	<u>2,458</u>
	<u>24,416</u>	<u>28,037</u>

(接次頁)



(承前頁)

	<u>105 年度</u>	<u>104 年度</u>
員工福利費用合計	<u>\$ 25,304</u>	<u>\$ 29,040</u>
依功能別彙總		
營業費用	<u>\$ 25,304</u>	<u>\$ 29,040</u>

1. 105 及 104 年度員工酬勞及董監事酬勞

依 104 年 5 月修正後公司法及 106 年 6 月 27 日經股東會決議之修正章程，本公司係以當年度扣除分派員工及董事酬勞之稅前利益分別以 1% 至 3% 提撥員工酬勞及不高於 1.5% 提撥董事酬勞。本公司 105 及 104 年度係屬虧損，故未估列員工酬勞及董事酬勞。

年度個體財務報告通過發布日後若金額仍有變動，則依會計估計變動處理，於次一年度調整入帳。

105 及 104 年度股東常會決議不配發員工酬勞及董事酬勞，與 104 及 103 年度個體財務報告認列之員工酬勞及董事酬勞並無差異。

有關本公司 106 及 105 年董事會決議之員工酬勞及董事酬勞資訊，請至台灣證券交易所「公開資訊觀測站」查詢。

2. 103 年度員工紅利及董監事酬勞

104 年度股東常會決議不配發員工紅利及董事酬勞，與 103 年度個體財務報告認列之員工紅利及董事酬勞並無差異。

有關本公司 104 年股東會決議之員工紅利及董事酬勞資訊，請至台灣證券交易所「公開資訊觀測站」查詢。

(五) 外幣兌換損益

	<u>105 年度</u>	<u>104 年度</u>
外幣兌換利益總額	\$ 7,660	\$ 9,431
外幣兌換損失總額	<u>( 8,897 )</u>	<u>( 2,536 )</u>
淨外幣兌換利益 (損失)	<u>( \$ 1,237 )</u>	<u>\$ 6,895</u>

## 十七、所得稅

### (一) 認列於損益之所得稅費用（利益）主要組成項目

	105 年度	104 年度
當期所得稅		
本年度產生者	\$ -	\$ 777
以前年度之調整	( 98)	-
	( 98)	777
遞延所得稅		
本年度產生者	( 1,074)	1,585
認列於損益之所得稅費用（利益）	( <u>\$ 1,172</u> )	<u>\$ 2,362</u>

會計所得與所得稅利益（費用）之調節如下：

	105 年度	104 年度
稅前淨損	( <u>\$ 163,837</u> )	( <u>\$ 208,761</u> )
稅前淨損按法定稅率計算之所得稅利益	(\$ 27,852)	(\$ 35,489)
免稅所得	-	( 547)
稅上不可減除之費損	11,163	15,018
未認列之虧損扣抵／可減除暫時性差異	15,615	23,380
以前年度之當期所得稅費用於本年度之調整	( 98)	-
認列於損益之所得稅費用（利益）	( <u>\$ 1,172</u> )	<u>\$ 2,362</u>

本公司所適用之稅率為 17%。

由於本公司 105 年度為虧損，故無 106 年度未分配盈餘加徵 10% 所得稅之潛在所得稅影響。

### (二) 認列於其他綜合損益之所得稅

	105 年度	104 年度
遞延所得稅		
本年度產生者		
國外營運機構換算採用權益法之子公司其他綜合損益份額	\$ 410	(\$ 1,220)
	<u>7,762</u>	<u>2,167</u>
	<u>\$ 8,172</u>	<u>\$ 947</u>

## (三) 本期所得稅資產與負債

	<u>105年12月31日</u>	<u>104年12月31日</u>
本期所得稅資產		
應收退稅款	<u>\$ 17</u>	<u>\$ 87</u>

## (四) 遞延所得稅資產與負債

遞延所得稅資產及負債之變動如下：

105年度

	<u>年初餘額</u>	<u>認列於 損益</u>	<u>認列於 其他綜合 損益</u>	<u>年底餘額</u>
<u>遞延所得稅資產</u>				
保固費用	<u>\$ 153</u>	<u>(\$ 67)</u>	<u>\$ -</u>	<u>\$ 86</u>
<u>遞延所得稅負債</u>				
未實現兌換利益	\$ 1,410	(\$ 1,141)	\$ -	\$ 269
國外營運機構兌換差額	<u>16,638</u>	<u>-</u>	<u>( 8,172)</u>	<u>8,466</u>
	<u>\$18,048</u>	<u>(\$ 1,141)</u>	<u>(\$ 8,172)</u>	<u>\$ 8,735</u>

104年度

	<u>年初餘額</u>	<u>認列於 損益</u>	<u>認列於 其他綜合 損益</u>	<u>年底餘額</u>
<u>遞延所得稅資產</u>				
未實現兌換損失	\$ 544	(\$ 544)	\$ -	\$ -
保固費用	-	153	-	153
其他	<u>82</u>	<u>( 82)</u>	<u>-</u>	<u>-</u>
	<u>\$ 626</u>	<u>(\$ 473)</u>	<u>\$ -</u>	<u>\$ 153</u>
<u>遞延所得稅負債</u>				
未實現兌換利益	\$ -	\$ 1,410	\$ -	\$ 1,410
國外營運機構兌換差額	17,585	-	( 947)	16,638
其他	<u>298</u>	<u>( 298)</u>	<u>-</u>	<u>-</u>
	<u>\$17,883</u>	<u>\$ 1,112</u>	<u>(\$ 947)</u>	<u>\$18,048</u>

## (五) 未於個體資產負債表中認列為遞延所得稅資產之項目

	<u>105年12月31日</u>	<u>104年12月31日</u>
虧損扣抵		
111年度到期	\$113,468	\$113,468

(接次頁)

(承前頁)

	<u>105年12月31日</u>	<u>104年12月31日</u>
112年度到期	\$205,470	\$205,470
113年度到期	34,594	34,594
114年度到期	36,689	36,689
115年度到期	<u>35,868</u>	<u>-</u>
	<u>\$426,089</u>	<u>\$390,221</u>
可減除暫時性差異		
子公司之虧損	\$435,547	\$386,405
備抵呆帳	18,632	18,843
其他	<u>8,466</u>	<u>1,410</u>
	<u>\$462,645</u>	<u>\$406,658</u>

(六) 未使用之虧損扣抵相關資訊

截至 105 年 12 月 31 日止，虧損扣抵相關資訊如下：

<u>尚未扣抵餘額</u>	<u>最後扣抵年度</u>
\$ 113,468	111
205,470	112
34,594	113
36,689	114
<u>35,868</u>	115
<u>\$ 426,089</u>	

(七) 兩稅合一相關資訊

	<u>105年12月31日</u>	<u>104年12月31日</u>
股東可扣抵稅額帳戶餘額	<u>\$ 71,210</u>	<u>\$ 71,210</u>

本公司已無 86 年度以前之未分配盈餘。

上述股東可扣抵稅額將於未來有盈餘分配年度，再分配予股東。

(八) 所得稅核定情形

本公司截至 103 年度止之營利事業所得稅申報案件業經稅捐稽徵機關核定。

## 十八、每股虧損

本公司 105 及 104 年度產生淨損，是以計算稀釋每股虧損時，不具稀釋效果。

用以計算每股虧損之淨損及普通股加權平均股數如下：

### 本年度淨損

	<u>105 年度</u>	<u>104 年度</u>
用以計算基本每股虧損之淨損	( <u>\$162,665</u> )	( <u>\$211,123</u> )

### 股 數

		單位：千股
	<u>105 年度</u>	<u>104 年度</u>
用以計算基本每股虧損之普通股 加權平均股數	<u>112,743</u>	<u>112,743</u>

## 十九、營業租賃協議

### 本公司為承租人

營業租賃係承租辦公室、倉庫及影印機，租賃期間為 1 至 3 年，租期將於 108 年 12 月到期，到期時可再續約。

不可取消營業租賃之未來最低租賃給付總額如下：

	<u>105 年 12 月 31 日</u>	<u>104 年 12 月 31 日</u>
不超過 1 年	\$ 1,247	\$ 688
1~5 年	<u>2,449</u>	<u>444</u>
	<u>\$ 3,696</u>	<u>\$ 1,132</u>

當年度認列於損益之租賃給付如下：

	<u>105 年度</u>	<u>104 年度</u>
最低租賃給付	<u>\$ 1,162</u>	<u>\$ 693</u>

## 二十、資本風險管理

本公司進行資本管理以確保集團內各企業能夠於繼續經營之前提下，藉由將債務及權益餘額最適化，以使股東報酬極大化。本公司 105 及 104 年度均維持一致策略。

本公司資本結構係由本公司之淨債務（即借款減除現金）及歸屬於本公司業主之權益（即股本、資本公積、累積虧損及其他權益項目）組成。

本公司不須遵守其他外部資本規定。

除附註一說明外，本公司主要管理階層每季重新檢視集團資本結構，其檢視內容包括考量各類資本之成本及相關風險。本公司依據主要管理階層之建議，將藉由發行新股及舉借債務等方式平衡其整體資本結構。

## 二一、金融工具

### (一) 公允價值之資訊－非按公允價值衡量之金融工具

本公司管理階層認為非按公允價值衡量之金融資產及金融負債之帳面金額趨近其公允價值。

### (二) 金融工具之種類

	<u>105年12月31日</u>	<u>104年12月31日</u>
<u>金 融 資 產</u>		
放款及應收款（註1）	\$ 94,297	\$147,922
<u>金 融 負 債</u>		
以攤銷後成本衡量(註2)	41,743	61,284

註1：餘額係包含現金及約當現金、應收票據、應收帳款（含關係人）、其他應收款（含關係人）及其他金融資產等以攤銷後成本衡量之放款及應收款。

註2：餘額係包含應付帳款及其他應付款（含關係人）等以攤銷後成本衡量之金融負債。

### (四) 財務風險管理目的與政策

本公司主要金融工具包括應收帳款、其他應收款、其他金融資產、應付帳款及其他應付款。本公司之財務管理部門係為各業務單位提供服務，統籌協調進入國內與國際金融市場操作，藉由依照風險程度與廣度分析暴險之內部風險報告監督及管理本公司營運有關之財務風險。該等風險包括市場風險（包含匯率風險及利率風險）、信用風險及流動性風險。

財務管理部門每季對本公司之審計委員會及董事會提出報告，該審計委員會及董事會係為專責監督風險與落實政策以減輕暴險之獨立組織。

#### 1. 市場風險

本公司之營運活動使本公司承擔之主要財務風險為外幣匯率變動風險（參閱下述(1)）以及利率變動風險（參閱下述(2)）。

本公司有關金融工具市場風險之暴險及其對該等暴險之管理與衡量方式並無改變。

##### (1) 匯率風險

本公司從事外幣計價之銷貨與進貨交易，因而使本公司產生匯率變動風險。

本公司於資產負債表日非功能性貨幣計價之貨幣性資產與貨幣性負債帳面金額，參閱附註二五。

##### 敏感度分析

本公司主要受到美元匯率波動之影響。

下表詳細說明當功能性貨幣對各攸關外幣之匯率增加及減少 5%時，本公司之敏感度分析。5%係為集團內部向主要管理階層報告匯率風險時所使用之敏感度比率，亦代表管理階層對外幣匯率之合理可能變動範圍之評估。敏感度分析僅包括流通在外之外幣貨幣性項目，並將其年底之換算以匯率變動 5%予以調整。下表之正數係表示當功能性貨幣相對於各相關貨幣升值 5%時，將使稅前淨利增加之金額；當功能性貨幣相對於各相關外幣貶值 5%時，其對稅前淨利之影響將為同金額之負數。

	美	元	之	影	響
	105 年度		104 年度		
損	\$ 2,717		\$ 5,761		益

## (2) 利率風險

本公司於資產負債表日受利率暴險之金融資產及金融負債帳面金額如下：

	105年12月31日	104年12月31日
具現金流量利率風險		
金融資產	\$ 6,866	\$ 2,814

### 敏感度分析

下列敏感度分析係依非衍生工具於資產負債表日之利率暴險而決定。對於浮動利率負債，其分析方式係假設資產負債表日流通在外之負債金額於報導期間皆流通在外。集團內部向主要管理階層報告利率時所使用之變動率為利率增加或減少 1%，此亦代表管理階層對利率之合理可能變動範圍之評估。

若利率增加／減少 1%，在所有其他變數維持不變之情況下，本公司 105 及 104 年度之稅前淨利將增加／減少 69 千元及 28 千元，主因為本公司之活期存款變動利率風險之暴險。

## 2. 信用風險

信用風險係指交易對方拖欠合約義務而造成集團財務損失之風險。截至資產負債表日，本公司可能因交易對方未履行義務造成財務損失之最大信用風險暴險主要係來自於資產負債表所認列之金融資產帳面金額。

為減輕信用風險，本公司管理階層指派專責部門負責授信額度之決定、授信核准及其他監控程序以確保逾期應收款項之回收已採取適當行動。此外，本公司於資產負債表日會逐一複核應收款項之可回收金額以確保無法回收之應收款項已提列適當減損損失。

本公司應收款項交易相對人顯著集中於若干人，其大多從事類似商業活動，且具有類似之經濟特質，使其履行



合約之能力受到經濟或其他狀況之影響亦相類似時，則發生信用風險顯著集中之情況，信用風險顯著集中之客戶應收款項餘額如下：

	<u>105年12月31日</u>	<u>104年12月31日</u>
甲公司	\$ 5,882	\$ 129
乙公司	2,119	12
丙公司	<u>235</u>	<u>20,668</u>
	<u>\$ 8,236</u>	<u>\$ 20,809</u>

### 3. 流動性風險

本公司截至 105 年 12 月 31 日止累積虧損達 499,093 千元，且本公司為 100% 持有之採用權益法之子公司蘇州隆登公司背書保證並提供銀行存款做為擔保，是以可動用營運資金恐受限。

非衍生金融負債剩餘合約到期分析係依本公司最早可能被要求還款之日期，按金融負債未折現現金流量（包括本金及估計利息）編製。本公司非衍生金融負債到期分析係依照約定之還款日編製。

#### 105年12月31日

	要求即付或 短於 1 個月	1 ~ 3 個月	3 個月 ~ 1 年	1 ~ 5 年	5 年 以上
<u>非衍生金融負債</u>					
無附息負債	\$ 8,225	\$ 8,783	\$ 24,735	\$ -	\$ -
財務保證負債	<u>365,807</u>	<u>-</u>	<u>-</u>	<u>-</u>	<u>-</u>
	<u>\$ 374,032</u>	<u>\$ 8,783</u>	<u>\$ 24,735</u>	<u>\$ -</u>	<u>\$ -</u>

#### 104年12月31日

	要求即付或 短於 1 個月	1 ~ 3 個月	3 個月 ~ 1 年	1 ~ 5 年	5 年 以上
<u>非衍生金融負債</u>					
無附息負債	\$ 10,376	\$ 2,835	\$ 50,517	\$ -	\$ -
財務保證負債	<u>214,950</u>	<u>-</u>	<u>-</u>	<u>-</u>	<u>-</u>
	<u>\$ 225,326</u>	<u>\$ 2,835</u>	<u>\$ 50,517</u>	<u>\$ -</u>	<u>\$ -</u>

## 二二、關係人交易

除已於其他附註揭露外，本公司與關係人間之交易如下：

(一) 銷 貨

帳 列 項 目	關 係 人 類 別	105 年度	104 年度
銷貨收入	實質關係人	\$ 1,442	\$ 3,614
	子 公 司	715	39,926
	具重大影響之投資者	9	-
		<u>\$ 2,166</u>	<u>\$ 43,540</u>

本公司與關係人間交易價格及貨款收款條件因未有對非關係人之類似交易，是以無法比較。

(二) 應收關係人款項 (不含對關係人放款)

帳 列 項 目	關 係 人 類 別	105 年 12 月 31 日	104 年 12 月 31 日
應收帳款	實質關係人	\$ 5,882	\$ 129
	子 公 司	882	20,668
		<u>\$ 6,764</u>	<u>\$ 20,797</u>

(三) 應付關係人款項 (不含向關係人借款)

帳 列 項 目	關 係 人 類 別	105 年 12 月 31 日	104 年 12 月 31 日
其他應付款	具重大影響之投資者	\$157	\$157
	實質關係人	107	77
		<u>\$264</u>	<u>\$234</u>

本公司與關係人間之其他應付款係包括租金支出及勞務費等款項。

(四) 其他關係人交易

	營 業 費 用	
	105 年度	104 年度
勞 務 費		
具重大影響之投資者	<u>\$ 600</u>	<u>\$ 600</u>
其他收入		
實質關係人	<u>\$ 1,653</u>	<u>\$ -</u>
租金支出		
實質關係人	<u>\$ 1,131</u>	<u>\$ 666</u>

本公司與關係人間之租賃契約，係參考市場行情議定租金，並依一般付款條件支付。

(五) 對關係人放款

帳 列 項 目 關 係 人 類 別	105 年 12 月 31 日	104 年 12 月 31 日
其他應收款—關係人 子 公 司	\$ -	\$44,888
帳 列 項 目 關 係 人 類 別	105 年度	104 年度
利息收入 子 公 司	\$444	\$908

本公司提供短期放款予子公司，利率與市場利率相近。105 及 104 年度對子公司之短期放款為無擔保放款。

(六) 向關係人借款

帳 列 項 目 關 係 人 類 別	105 年度	104 年度
其他應付款 子 公 司	\$24,730	\$44,462

105 及 104 年度對子公司之短期借款為無息且無擔保。

(七) 主要管理階層薪酬

	105 年度	104 年度
短期員工福利	\$ 9,706	\$ 9,386
退職後福利	157	111
	\$ 9,863	\$ 9,497

董事及其他主要管理階層之薪酬係由薪酬委員會依照個人績效及市場趨勢決定。

二三、質抵押之資產

下列資產業經提供作為子公司融資借款之擔保品：

	105 年 12 月 31 日	104 年 12 月 31 日
質押銀行存款（其他金融資產— 流動）	\$77,602	\$77,349

二四、重大或有負債及未認列之合約承諾

本公司自 103 年 10 月起，銷售部分產品依約應按銷售價格之某一比例支付權利金，該合約將於 106 年 5 月到期，105 及 104 年度之權利金支出分別為 10,219 千元及 6,662 千元。

## 二五、具重大影響之外幣資產及負債資訊

以下係按本公司功能性貨幣以外之外幣彙總表達，所揭露之匯率係指該等外幣換算至功能性貨幣之匯率。本公司具重大影響之外幣資產及負債資訊如下：

	外	幣	匯	率	帳	面	金	額
<u>105年12月31日</u>								
外幣資產								
貨幣性項目								
美	元	\$	2,775	32.20	(美元：新台幣)	\$	89,348	
非貨幣性項目								
採權益法之子公司								
美	元		7,421	32.20	(美元：新台幣)		226,567	
外幣負債								
貨幣性項目								
美	元		1,087	32.20	(美元：新台幣)		35,017	
<u>104年12月31日</u>								
外幣資產								
貨幣性項目								
美	元		4,507	32.78	(美元：新台幣)		147,711	
非貨幣性項目								
採權益法之子公司								
美	元		9,259	32.78	(美元：新台幣)		303,472	
外幣負債								
貨幣性項目								
美	元		991	32.78	(美元：新台幣)		32,484	

具重大影響之未實現外幣兌換損益如下：

外	幣	匯	率	淨	兌	換	損	益
<u>105年度</u>								
美	元		32.20	(美元：新台幣)			<u>\$1,519</u>	
<u>104年度</u>								
美	元		32.78	(美元：新台幣)			<u>\$8,287</u>	

## 二六、附註揭露事項

### (一) 重大交易事項及(二)轉投資事業相關資訊

1. 資金貸與他人：無。
2. 為他人背書保證：附表一。
3. 年底持有有價證券情形：無。
4. 累積買進或賣出同一有價證券之金額達新臺幣 3 億元或實收資本額 20% 以上：無。
5. 取得不動產之金額達新臺幣 3 億元或實收資本額 20% 以上：無。
6. 處分不動產之金額達新臺幣 3 億元或實收資本額 20% 以上：無。
7. 與關係人進、銷貨之金額達新臺幣 1 億元或實收資本額 20% 以上：無。
8. 應收關係人款項達新臺幣 1 億元或實收資本額 20% 以上：無。
9. 從事衍生工具交易：無。
10. 被投資公司資訊：附表二。

### (三) 大陸投資資訊

1. 大陸被投資公司名稱、主要營業項目、實收資本額、投資方式、資金匯出入情形、持股比例、本年度損益及認列之投資損益、年底投資帳面金額、已匯回投資損益及赴大陸地區投資限額：附表三。
2. 與大陸被投資公司直接或間接經由第三地區所發生下列之重大交易事項，及其價格、付款條件、未實現損益：
  - (1) 進貨金額及百分比與相關應付款項之年底餘額及百分比：無。
  - (2) 銷貨金額及百分比與相關應收款項之年底餘額及百分比：無。
  - (3) 財產交易金額及其所產生之損益數額：無。
  - (4) 票據背書保證或提供擔保品之年底餘額及其目的：無。

- (5) 資金融通之最高餘額、年底餘額、利率區間及當年度利息總額：無。
- (6) 其他對當年度損益或財務狀況有重大影響之交易事項，如勞務之提供或收受等：無。

力銘科技股份有限公司

為他人背書保證

民國 105 年 1 月 1 日至 12 月 31 日

附表一

單位：新台幣千元

(另予註明者除外)

編號	背書保證者名稱	被背書公司名稱	保書名稱	對象	單一企業保書保額	本年度最高保額(註2)	最高年度保額(註2)	以財產擔保之保書保額	最近期財務報表淨值背書保額之比率(%)	保額佔淨值背書保額之比率(%)	保書保額(註1及2)	對子公司保書	對母公司保書	對大陸地區保書
0	本公司	蘇州隆登	子公司	子公司	\$ 334,838 (淨值之50%)	\$440,000	\$370,000	\$ 77,602	55	\$ 334,838 (淨值之50%)	Y	N	Y	

註 1：本公司對直接及間接持有表決權 100% 之公司背書保證總額以本公司淨值之 50% 為限。

註 2：本公司對蘇州隆登背書保證總額已逾所訂背書保證總額，本公司已訂定改善計畫。

力銘科技股份有限公司

被投資公司資訊

民國 105 年 1 月 1 日至 12 月 31 日

附表二

單位：千股，新台幣  
或外幣千元

投資公司名稱	稱被投資公司名稱	備所	在	地	區主	要	營業	項目	原	始	年	度	投	資	金	額	年	度	額	本	年	度	有	限	公	司	本	年	度	認	列	之		
									日	元	元	元	元	元	元	元	元	元	元	元	元	元	元	元	元	元	元	元	元	元	元	元	元	
本公司	Logah Technology Co., Ltd.	Rm 51, 5 <sup>th</sup> Floor, Britannia House, Jalan Cator, Bandar Seri Begawan BS8811, Negare Brunei Darussalam						投資控股	\$282,865	\$282,865	\$282,865	9,100	100	\$226,567	\$226,567	\$226,567	100	100	100	100	100	100	100	100	100	100	100	100	100	100	100	100	100	註
	樂陽投資	高雄市長公一路 62 巷 15 號						投資控股	560,000	560,000	560,000	56,000	100	399,257	399,257	399,257	100	100	100	100	100	100	100	100	100	100	100	100	100	100	100	100	100	註

註：係按該公司 105 年度經會計師查核之財務報表計算。



力銘科技股份有限公司及子公司  
大陸投資資訊

民國 105 年 1 月 1 日至 12 月 31 日

附表三

單位：新台幣或外幣千元

大陸被投資公司名稱	主要營業項目	實收資本額	投資方式	年初自台灣匯出累積投資金額	本年度匯出或收回投資金額	年底自台灣累積投資金額	被投資公司年度損失	本公司直接或間接投資之持股比例(%)	本年度認列投資損失(註2)	年底投資帳面價值	截至本年度止已匯回投資收益	註
力銘電子(蘇州)有限公司	生產銷售新型電子元器件(光電子器件)	\$ 611,442 (美元 20,100)	透過投資第三地區現有限公司再投資大陸公司	\$ 319,160 (美元 10,100)	\$ -	\$ 319,160 (美元 10,100)	(\$ 48,061) (美元 -1,488)	100.00	(\$ 48,061) (美元 -1,488)	\$ 189,586 (美元 5,888)	\$ -	
蘇州隆登電子科技有限公司	塑膠射出製品、模具之製造、加工及買賣業務	623,153 (美元 19,000)	透過投資第三地區現有限公司再投資大陸公司	347,189 (美元 10,987)	-	347,189 (美元 10,987)	( 102,030) (美元 -3,169)	100.00	( 102,030) (美元 -3,169)	260,440 (美元 8,088)	-	

本公司

本年年底累計自台灣匯出赴大陸地區投資金額(註1)	經濟部投審會核准投資金額(註1)	經濟部投審會規定赴大陸地區投資限額(註3)
\$325,220 (美元 10,100)	\$647,220 (美元 20,100)	\$401,805

樂陽投資

本年年底累計自台灣匯出赴大陸地區投資金額(註1)	經濟部投審會核准投資金額(註1)	經濟部投審會規定赴大陸地區投資限額(註3)
\$353,781 (美元 10,987)	\$611,800 (美元 19,000)	\$239,554

註 1：係以 105 年 12 月 31 日之 US\$1=NT\$32.20 匯率計算。

註 2：係按該公司 105 年度經會計師查核之財務報表計算。

註 3：本公司對大陸投資累計金額上限(股權淨值 60%) 669,675x60%=401,805；子公司樂陽投資對大陸投資累計金額上限(股權淨值 60%) 399,257x60%=239,554。

## §重要會計項目明細表目錄§

項	目	編 號 / 索 引
資產、負債及權益項目明細表		
現金及約當現金明細表		明細表一
應收帳款明細表		明細表二
其他流動資產明細表		明細表三
採用權益法之投資變動明細表		明細表四
不動產、廠房及設備變動明細表		附註十一
不動產、廠房及設備累計折舊變動明細表		附註十一
應付帳款明細表		明細表五
其他應付款明細表		附註十二
損益項目明細表		
營業收入明細表		明細表六
營業成本明細表		明細表七
營業費用明細表		明細表八
員工福利、折舊及攤銷費用功能彙總表		明細表九

力銘科技股份有限公司  
現金及約當現金明細表  
民國 105 年 12 月 31 日

明細表一

單位：除另予註明者外  
，係新台幣千元

項	目	期	間	利率 (%)	金	額
庫存現金及週轉金					\$	47
銀行存款						
支票存款						213
活期存款						2,838
外幣活期存款 (註)						4,028
約當現金						
原始到期日在 3 個月 以內之定期存款						178
						<u>7,304</u>

註：係美元 125 千元及日幣 20 千元，按匯率 US\$1 = NT\$32.20 及 JPY\$1 = NT\$0.2752 換算。

力銘科技股份有限公司

應收帳款明細表

民國 105 年 12 月 31 日

明細表二

單位：新台幣千元

代	號	金	額	逾期一年以上	備	註
非關係人						
甲 公 司		\$2,119		\$ -	銷 貨 款	
其 他 ( 註 )		<u>418</u>		-	銷 貨 款	
		2,537				
減：備抵呆帳		<u>-</u>				
		<u>2,537</u>				
關 係 人						
立 宇 高 新		5,882		-	銷 貨 款	
蘇 州 力 銘		647		-	銷 貨 款	
蘇 州 隆 登		<u>235</u>		-	銷 貨 款	
		<u>6,764</u>				
		<u>\$9,301</u>				

註：各戶餘額皆未超過本項目餘額之百分之五。

力銘科技股份有限公司  
其他流動資產明細表  
民國 105 年 12 月 31 日

明細表三

單位：係新台幣千元

項	目	金	額
預付貨款		\$	<u>752</u>
其他（註）			<u>190</u>
			<u>\$942</u>

註：各項餘額皆未超過本項目餘額之百分之五。

力銘科技股份有限公司  
採用權益法之投資變動明細表

民國 105 年度

明細表四

單位：除另予註明者外，  
係新台幣千元／股

被投資公司	每股面額	年初股數	初持股%	餘額	本年年數	年度增加額	本年股數	年度減數	少年額	年底股數	持股%	餘額	市價或股價(元)	總金額	淨值	提供擔保或質押情形	註	
採權益法評價—非上市(櫃)公司																		
Logah Technology Co., Ltd.	US\$ 1	9,100,000	100	\$ 303,472	-	\$ -	-	(\$ 76,905)	9,100,000	100	\$ 226,567	\$ 24.90	\$ 226,567	-	-	-	註 2	
樂陽投資	NT\$ 10	56,000,000	100	485,463	-	-	-	(86,206)	56,000,000	100	399,257	7.13	399,257	-	-	-	註 2	
				<u>\$ 788,935</u>		<u>\$ -</u>		<u>(\$ 163,111)</u>				<u>\$ 625,824</u>		<u>\$ 625,824</u>				

註 1：係採權益法認列投資損失及國外營運機構財務報表換算之兌換差額。

註 2：係依被投資公司同期間經會計師查核之財務報表計算。

力銘科技股份有限公司

應付帳款明細表

民國 105 年 12 月 31 日

明細表五

單位：新台幣千元

供 應 商 名 稱	金 額
A 公 司	\$ 5,842
B 公 司	1,931
C 公 司	1,839
D 公 司	1,101
E 公 司	605
其他（註）	<u>193</u>
	<u>\$11,511</u>

註：各戶餘額皆未超過本項目餘額之百分之五。

力銘科技股份有限公司

營業收入明細表

民國 105 年 12 月 31 日

明細表六

單位：除另予註明者外  
，係新台幣千元

名	稱	數	量	金	額
<u>營業收入</u>					
	平板電腦	6	千個	\$	30,541
	行動電源	9	千個		2,943
	耳 機	4	千個		1,702
	其他（註）	2	千個		<u>2,516</u>
	營業收入總額				37,702
	減：銷貨退回及折讓				<u>8,632</u>
	營業收入淨額				<u>\$ 29,070</u>



力銘科技股份有限公司

銷貨成本明細表

民國 105 年度

明細表七

單位：新台幣千元

名	稱	金	額
商品銷貨成本			
年初商品		\$ 6,316	
加：本年度購入商品		33,110	
減：年底商品		6,996	
轉列費用		2,989	
存貨盤虧		<u>555</u>	
		<u>\$29,996</u>	

力銘科技股份有限公司

營業費用明細表

民國 105 年度

明細表八

單位：新台幣千元

項 目	銷 售 費 用	管 理 費 用	合 計
用人費用	\$ -	\$25,304	\$25,304
授 權 金	10,219	-	10,219
勞 務 費	-	3,759	3,759
差 旅 費	1,023	846	1,869
保 險 費	-	1,752	1,752
其他（註）	<u>4,037</u>	<u>2,583</u>	<u>6,620</u>
	<u>\$15,279</u>	<u>\$34,244</u>	<u>\$49,523</u>

註：各項金額皆未超過本項目金額百分之五。

力銘科技股份有限公司  
員工福利、折舊及攤銷費用功能彙總表  
民國 105 及 104 年度

明細表九

單位：新台幣千元

	營 業	費 用
	105 年度	104 年度
員工福利費用		
薪資費用	\$ 22,348	\$ 25,579
勞健保費用	1,388	1,553
退休金費用	888	1,003
其他員工福利費用	680	905
	<u>\$ 25,304</u>	<u>\$ 29,040</u>
折舊費用	\$ 612	\$ 1,098
攤銷費用	94	1,949

註：截至 105 年及 104 年 12 月 31 日止，本公司員工人數分別為 19 人及 28 人。

五、最近年度經會計師查核簽證之母公司合併財務報表

關係企業合併財務報表聲明書

本公司民國 105 年度（自 105 年 1 月 1 日至 12 月 31 日止）依「關係企業合併營業報告書關係企業合併財務報表及關係報告書編製準則」應納入編製關係企業合併財務報表之公司與依國際財務報導準則第 10 號應納入編製母子公司合併財務報告之公司均相同，且關係企業合併財務報表所應揭露相關資訊於前揭母子公司合併財務報告中均已揭露，爰不再另行編製關係企業合併財務報表。

特此聲明

公司名稱：力銘科技股份有限公司

董事長：尤 惠 法

中 華 民 國 106 年 3 月 28 日

### 會計師查核報告

力銘科技股份有限公司 公鑒：

#### 查核意見

力銘科技股份有限公司及其子公司（力銘集團）民國 105 年及 104 年 12 月 31 日之合併資產負債表，暨民國 105 及 104 年 1 月 1 日至 12 月 31 日之合併綜合損益表、合併權益變動表與合併現金流量表，業經本會計師查核竣事。

依本會計師之意見，上開合併財務報表在所有重大方面係依照證券發行人財務報表編製準則暨經金融監督管理委員會認可並發布生效之國際財務報導準則、國際會計準則、解釋及解釋公告編製，足以允當表達力銘集團民國 105 年及 104 年 12 月 31 日之合併財務狀況，暨民國 105 及 104 年 1 月 1 日至 12 月 31 日之合併財務績效及合併現金流量。

#### 查核意見之基礎

本會計師係依照會計師查核簽證財務報表規則及一般公認審計準則執行查核工作，本會計師於該等準則下之責任將於會計師查核合併財務報表之責任段進一步說明。本會計師所隸屬事務所受獨立性規範之人員已依會計師職業道德規範，與力銘集團保持超然獨立，並履行該規範之其他責任。本會計師相信已取得足夠及適切之查核證據，以作為表示查核意見之基礎。

#### 關鍵查核事項

關鍵查核事項係指依本會計師之專業判斷，對力銘集團民國 105 年度合併財務報表之查核最為重要之事項。該等事項已於查核合併財務報表整體及形成查核意見之過程中予以因應，本會計師並不對該等事項單獨表示意見。本會計師對力銘集團民國 105 年度合併財務報表之關鍵查核事項敘明如下：  
不動產、廠房及設備、商譽及客戶關係之減損評估

合併公司於民國 105 年 12 月 31 日之不動產、廠房及設備金額為 574,765 千元、商譽為 2,357 千元及客戶關係為 69,843 千元，合計佔合併總資產達 39%，管理階層依使用價值模式評估前述資產時，考量其未來營運展望所預測

之銷售成長率及利潤率等，並計算加權平均資金成本率作為折現率，由於該等主要假設涉及管理階層之重大判斷，且可能受未來產業市場景氣影響，具有估計之高度不確定性，是以本會計師將不動產、廠房及設備、商譽及客戶關係之減損評估列為關鍵查核事項之一。

有形及無形資產減損評估之會計政策暨重大會計判斷、估計及假設不確定性之主要來源說明請參閱附註四及附註五。

本會計師針對不動產、廠房及設備、商譽及客戶關係之減損評估所執行之主要查核程序如下：

- 一、取得管理階層對現金產生單位減損之評估表；
- 二、了解管理階層估計未來營運展望所預測之銷售成長率及利潤率之過程及依據；
- 三、評估管理階層所使用假設及驗算折現後使用價值之合理性。

#### 應收帳款之可回收性

合併公司於民國 105 年 12 月 31 日之應收帳款金額(含關係人)為 235,975 千元，佔合併總資產達 14%。由於管理階層訂定備抵呆帳提列政策係依客戶信用風險之評估、應收帳款可回收性之預期及歷史收款經驗為基礎，該政策涉及重大估計及判斷，是以本會計師將應收帳款之可回收性列為關鍵查核事項之一。

力銘集團定期針對應收帳款之收現情形進行檢討，針對逾期款項或收回有疑慮之個別應收帳款進行評估，再依帳齡群組提列備抵呆帳。

應收帳款之會計政策暨重大會計判斷、估計及假設不確定性之主要來源說明請參閱附註四及附註五。

本會計師針對應收帳款之可回收性所執行之主要查核程序如下：

- 一、了解力銘集團對客戶授信額度之控管及應收帳款管理相關內部控制程序；
- 二、本會計師查核應收帳款餘額之存在性，包含抽樣發函詢證、核至期後收款記錄或核至客戶之訂單或收貨紀錄。
- 三、評估管理階層用以計算備抵呆帳的假設，核算備抵呆帳準備之金額，包括測試帳齡分析表是否允當，評估逾期之帳款是否已提列適當之備抵呆帳，以確認力銘集團應收帳款之餘額係屬允當。

## 其他事項

力銘科技股份有限公司業已編製民國 105 及 104 年度之個體財務報表，並經本會計師出具無保留意見之查核報告在案，備供參考。

### 管理階層與治理單位對合併財務報表之責任

管理階層之責任係依照證券發行人財務報表編製準則及經金融監督管理委員會認可並發布生效之國際財務報導準則、國際會計準則、解釋及解釋公告編製允當表達之合併財務報告，且維持與合併財務報表編製有關之必要內部控制，以確保合併財務報表未存有導因於舞弊或錯誤之重大不實表達。

於編製合併財務報表時，管理階層之責任亦包括評估力銘集團繼續經營之能力、相關事項之揭露，以及繼續經營會計基礎之採用，除非管理階層意圖清算力銘集團或停止營業，或除清算或停業外別無實際可行之其他方案。

力銘集團之治理單位（含審計委員會）負有監督財務報導流程之責任。

### 會計師查核合併財務報表之責任

本會計師查核合併財務報表之目的，係對合併財務報表整體是否存有導因於舞弊或錯誤之重大不實表達取得合理確信，並出具查核報告。合理確信係高度確信，惟依照一般公認審計準則執行之查核工作無法保證必能偵出合併財務報表存有之重大不實表達。不實表達可能導因於舞弊或錯誤。如不實表達之個別金額或彙總數可合理預期將影響合併財務報表使用者所作之經濟決策，則被認為具有重大性。

本會計師依照一般公認審計準則查核時，運用專業判斷並保持專業上之懷疑。本會計師亦執行下列工作：

- 一、辨認並評估合併財務報表導因於舞弊或錯誤之重大不實表達風險；對所評估之風險設計及執行適當之因應對策；並取得足夠及適切之查核證據以作為查核意見之基礎。因舞弊可能涉及共謀、偽造、故意遺漏、不實聲明或踰越內部控制，故未偵出導因於舞弊之重大不實表達之風險高於導因於錯誤者。
- 二、對與查核攸關之內部控制取得必要之瞭解，以設計當時情況下適當之查核程序，惟其目的非對力銘集團內部控制之有效性表示意見。
- 三、評估管理階層所採用會計政策之適當性，及其所作會計估計與相關揭露之合理性。

四、依據所取得之查核證據，對管理階層採用繼續經營會計基礎之適當性，以及使力銘集團繼續經營之能力可能產生重大疑慮之事件或情況是否存在重大不確定性，作出結論。本會計師若認為該等事件或情況存在重大不確定性，則須於查核報表中提醒合併財務報表使用者注意合併財務報表之相關揭露，或於該等揭露係屬不適當時修正查核意見。本會計師之結論係以截至查核報表日所取得之查核證據為基礎。惟未來事件或情況可能導致力銘集團不再具有繼續經營之能力。

五、評估合併財務報表（包括相關附註）之整體表達、結構及內容，以及合併財務報表是否允當表達相關交易及事件。

六、對於力銘集團內組成合併之財務資訊取得足夠及適切之查核證據，以對合併財務報表表示意見。本會計師負責查核案件之指導、監督及執行，並負責形成力銘集團查核意見。

本會計師與治理單位溝通之事項，包括所規劃之查核範圍及時間，以及重大查核發現（包括於查核過程中所辨認之內部控制顯著缺失）。

本會計師亦向治理單位提供本會計師所隸屬事務所受獨立性規範之人員已遵循會計師職業道德規範中有關獨立性之聲明，並與治理單位溝通所有可能被認為會影響會計師獨立性之關係及其他事項（包括相關防護措施）。

本會計師從與治理單位溝通之事項中，決定對力銘集團民國 105 年度合併財務報表查核之關鍵查核事項。本會計師於查核報表中敘明該等事項，除非法令不允許公開揭露特定事項，或在極罕見情況下，本會計師決定不於查核報表中溝通特定事項，因可合理預期此溝通所產生之負面影響大於所增進之公眾利益。

勤業眾信聯合會計師事務所

會計師 江 佳 玲



會計師 陳 珍 麗

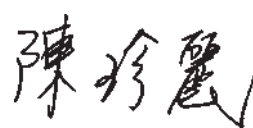

證券暨期貨管理委員會核准文號

台財證六字第 0920123784 號

金融監督管理委員會核准文號

金管證審字第 1010028123 號

中 華 民 國 106 年 3 月 28 日



力銘科技股份有限公司及子公司  
合併資產負債表  
民國 105 年 12 月 31 日

單位：新台幣千元

代碼	資產	105年12月31日		104年12月31日		105年12月31日		104年12月31日	
		金額	%	金額	%	金額	%	金額	%
	流動資產								
1100	現金及約當現金 (附註四及六)	\$ 69,132	4	\$ 94,459	6	\$ 453,194	27	\$ 483,812	29
1150	應收票據 (附註四及七)	3,710	-	4	-	132,184	8	130,754	8
1170	應收帳款 (附註四、五及七)	183,410	11	111,772	7	56,935	4	40,201	3
1180	應收帳款－關係人 (附註四、七及二七)	52,565	3	38,552	2	55,799	3	44,666	3
1200	其他應收款 (附註二七)	224	-	2,732	-	84,208	5	5,819	-
1220	本期所得稅資產 (附註四及二二)	1,108	-	87	-	-	-	1,854	-
130X	存貨 (附註四及八)	78,845	5	73,246	4	7,540	1	900	-
1476	其他金融資產－流動 (附註九及二八)	77,602	5	77,349	5	2,448	-	-	-
1479	其他流動資產 (附註十三、十四及二八)	67,633	4	80,637	5	31,569	2	4,958	-
11XX	流動資產總計	534,229	32	478,838	29	823,877	50	712,964	43
	非流動資產								
1600	不動產、廠房及設備 (附註四、五、十一及二八)	574,765	35	545,375	33	114,802	7	47,316	3
1805	商譽 (附註四、五及十二)	2,357	-	2,572	-	14,296	1	21,986	1
1821	無形資產 (附註四、五及十二)	70,107	4	102,026	6	37,625	2	-	-
1840	遞延所得稅資產 (附註四及二二)	94,883	6	135,248	8	1,493	-	658	-
1915	預付設備款	3,961	-	2,899	-	108,216	10	69,960	4
1980	其他金融資產－非流動 (附註九及二八)	13,047	1	17,744	1	992,093	60	782,924	47
1985	長期預付租金 (附註十三及二八)	331,864	20	370,460	23	-	-	-	-
1992	未實現售後租回損失 (附註四及二七)	36,555	2	-	-	1,127,431	68	1,127,431	68
15XX	非流動資產總計	1,127,539	68	1,176,324	71	(499,093)	(30)	(336,428)	(20)
	資產總計	\$ 1,661,768	100	\$ 1,655,162	100	\$ 1,661,768	100	\$ 1,655,162	100
	負債及權益總計								
	負債								
	短期借款 (附註十五及二八)								
	應付帳款								
	應付帳款－關係人 (附註二七)								
	其他應付款 (附註十六)								
	其他應付款項－關係人 (附註十六及二七)								
	本期所得稅負債 (附註四及二二)								
	負債準備 (附註四及十八)								
	一年到期長期借款 (附註十五及二八)								
	其他流動負債 (附註十七)								
	流動負債總計								
	非流動負債								
	長期借款 (附註十五及二八)								
	遞延所得稅負債 (附註四及二二)								
	應付租賃款－非流動 (附註四及十七)								
	存入保證金								
	非流動負債總計								
	負債總計								
	歸屬於本公司業主之權益 (附註二十)								
	普通股股本								
	累積虧損								
	其他權益								
	權益總計								
	負債及權益總計								

後附之附註係本合併財務報告之一部分。  
(參閱勤業眾信聯合會計師事務所民國 106 年 3 月 28 日查核報告)



董事長：尤惠法

經理人：尤惠法



會計主管：陳樹根



力銘科技股份有限公司及子公司  
 合併綜合損益表  
 民國 105 及 104 年 1 月 1 日至 12 月 31 日



單位：新台幣千元，惟每股虧損為新台幣元

代 碼		105年度		104年度	
		金 額	%	金 額	%
4000	營業收入淨額（附註四及二七）	\$ 689,429	100	\$ 665,267	100
5000	營業成本（附註八、十二、二一及二七）	<u>629,740</u>	<u>91</u>	<u>697,583</u>	<u>105</u>
5900	營業毛利（損）	<u>59,689</u>	<u>9</u>	<u>( 32,316)</u>	<u>( 5)</u>
	營業費用（附註二一及二七）				
6100	推銷費用	35,834	5	31,771	5
6200	管理費用	<u>102,051</u>	<u>15</u>	<u>115,411</u>	<u>17</u>
6000	營業費用合計	<u>137,885</u>	<u>20</u>	<u>147,182</u>	<u>22</u>
6900	營業淨損	<u>( 78,196)</u>	<u>( 11)</u>	<u>( 179,498)</u>	<u>( 27)</u>
	營業外收入及支出（附註二一）				
7010	其他收入	10,562	2	8,997	1
7020	其他利益及損失	(37,904.00)	( 6)	( 31,350)	( 5)
7050	財務成本	<u>( 14,379)</u>	<u>( 2)</u>	<u>( 17,250)</u>	<u>( 2)</u>
7000	營業外收入及支出合計	<u>( 41,721)</u>	<u>( 6)</u>	<u>( 39,603)</u>	<u>( 6)</u>
7900	合併稅前淨損	<u>( 119,917)</u>	<u>( 17)</u>	<u>( 219,101)</u>	<u>( 33)</u>
7950	所得稅利益（費用）（附註四及二二）	<u>( 42,748)</u>	<u>( 6)</u>	<u>7,978</u>	<u>1</u>
8200	合併淨損	<u>( 162,665)</u>	<u>( 23)</u>	<u>( 211,123)</u>	<u>( 32)</u>

（接次頁）

(承前頁)

代 碼		105年度		104年度	
		金 額	%	金 額	%
	其他綜合損益				
8360	後續可能重分類至損益之項目				
8361	國外營運機構財務報表換算之兌換差額	(\$ 48,070)	( 7)	(\$ 5,569)	-
8399	與可能重分類至損益之項目相關之所得稅	<u>8,172</u>	<u>1</u>	<u>947</u>	<u>-</u>
8300	本年度其他綜合損益(稅後淨額)	<u>( 39,898)</u>	<u>( 6)</u>	<u>( 4,622)</u>	<u>-</u>
8500	本年度合併綜合損失總額	<u>(\$ 202,563)</u>	<u>( 29)</u>	<u>(\$ 215,745)</u>	<u>( 32)</u>
8610	淨損歸屬於本公司業主	<u>(\$ 162,665)</u>		<u>(\$ 211,123)</u>	
8710	綜合損失歸屬於本公司業主	<u>(\$ 202,563)</u>		<u>(\$ 215,745)</u>	
	每股虧損(附註二三)				
9710	基 本	<u>(\$ 1.44)</u>		<u>(\$ 1.87)</u>	
9810	稀 釋	<u>(\$ 1.44)</u>		<u>(\$ 1.87)</u>	

後附之附註係本合併財務報告之一部分。

(參閱勤業眾信聯合會計師事務所民國 106 年 3 月 28 日查核報告)

董事長：尤惠法



經理人：尤惠法



會計主管：陳樹根



力銘科技股份有限公司及子公司

民國 105 年 12 月 31 日

單位：新台幣千元

代碼	歸屬於本公司		業主之		權益	
	股本	公積金	盈餘	積存	其他權益	總計
A1	104 年 1 月 1 日餘額	\$ 1,127,431	\$ 321,278	\$ 171,664	\$ 85,857	\$ 1,087,983
B13	法定盈餘公積彌補虧損 (附註二十)	-	( 171,664)	171,664	-	-
C11	資本公積彌補虧損 (附註二十)	-	( 321,278)	321,278	-	-
D1	104 年度淨損	-	-	( 211,123)	-	( 211,123)
D3	104 年度稅後其他綜合損益	-	-	-	( 4,622)	( 4,622)
D5	104 年度綜合損益總額	-	-	( 211,123)	( 4,622)	( 215,745)
Z1	104 年 12 月 31 日餘額	1,127,431	-	( 336,428)	81,235	872,238
D1	105 年度淨損	-	-	( 162,665)	-	( 162,665)
D3	105 年度稅後其他綜合損益	-	-	-	( 39,898)	( 39,898)
D5	105 年度綜合損益總額	-	-	( 162,665)	( 39,898)	( 202,563)
Z1	105 年 12 月 31 日餘額	\$ 1,127,431	\$ -	( \$ 499,093)	\$ 41,337	\$ 669,675

後附之附註係本合併財務報告之一部分。

(參閱勤業眾信聯合會計師事務所民國 106 年 3 月 28 日查核報告)



董事長：尤惠法



經理人：尤惠法



會計主管：陳樹根

## 力銘科技股份有限公司及子公司

## 合併現金流量表

民國 105 及 104 年 1 月 1 日至 12 月 31 日



單位：新台幣千元

代 碼		105 年度	104 年度
	營業活動之現金流量		
A10000	本年度稅前淨損	(\$ 119,917)	(\$ 219,101)
A20010	收益費損項目		
A20100	折舊費用	40,468	37,787
A20200	攤銷費用	24,686	28,237
A20300	呆帳費用提列	3,081	141
A20900	財務成本	14,379	17,250
A21200	利息收入	( 416)	( 476)
A22500	處分不動產、廠房及設備損失	1,160	9,436
A23800	存貨損失	9,063	1,402
A24100	未實現外幣兌換損失(利益)	9,103	( 5,026)
A29900	無形資產減損損失	-	35,930
A29900	提列負債準備	6,640	900
A29900	其他非現金項目	8,008	8,796
A30000	營業資產及負債淨變動數		
A31130	應收票據	( 3,706)	527
A31150	應收帳款	( 88,053)	62,983
A31160	應收帳款—關係人	( 18,348)	( 11,461)
A31180	其他應收款	2,095	1,811
A31200	存 貨	( 20,668)	( 5,784)
A31190	其他應收款—關係人	413	8,643
A31240	其他流動資產	13,004	( 4,622)
A32130	應付票據	-	( 15,182)
A32150	應付帳款	1,430	253
A32160	應付帳款—關係人	16,734	21,138
A32180	其他應付款	1,291	( 1,915)
A32190	其他應付款—關係人	5,545	13,516
A32230	其他流動負債	( 219)	( 880)
A33000	營運產生之現金流出	( 94,227)	( 15,697)
A33100	收取之利息	416	476
A33300	支付之利息	( 32,247)	( 19,834)
A33500	支付之所得稅	( 2,777)	( 356)
AAAA	營業活動之淨現金流出	( 128,835)	( 35,411)

(接次頁)

(承前頁)

代 碼		105 年度	104 年度
	投資活動之現金流量		
B02700	購置不動產、廠房及設備	(\$ 129,845)	(\$ 167,689)
B02800	處分不動產、廠房及設備價款	58	87,859
B04500	購置無形資產	( 201)	( 4,462)
B06500	其他金融資產減少(增加)	<u>3,827</u>	<u>( 76,167)</u>
BBBB	投資活動之淨現金流出	<u>( 126,161)</u>	<u>( 160,459)</u>
	籌資活動之現金流量		
C00100	短期借款增加	487,501	586,660
C00200	短期借款減少	( 470,509)	( 532,006)
C01600	舉借長期借款	75,947	47,316
C01700	償還長期借款	( 2,500)	-
C03700	其他應付款—關係人增加	78,663	-
C03100	存入保證金增加(減少)	835	( 156)
C03900	應付租賃款增加	<u>64,455</u>	<u>-</u>
CCCC	籌資活動之淨現金流入	<u>234,392</u>	<u>101,814</u>
DDDD	匯率變動對現金及約當現金之影響	<u>( 4,723)</u>	<u>( 738)</u>
EEEE	現金及約當現金淨減少數	( 25,327)	( 94,794)
E00100	年初現金及約當現金餘額	<u>94,459</u>	<u>189,253</u>
E00200	年底現金及約當現金餘額	<u>\$ 69,132</u>	<u>\$ 94,459</u>

後附之附註係本合併財務報告之一部分。

(參閱勤業眾信聯合會計師事務所民國 106 年 3 月 28 日查核報告)

董事長：尤惠法



經理人：尤惠法



會計主管：陳樹根



# 力銘科技股份有限公司及子公司

## 合併財務報告附註

民國 105 及 104 年 1 月 1 日至 12 月 31 日

(除另註明外，金額以新台幣千元為單位)

### 一、公司沿革

力銘科技股份有限公司（以下稱「本公司」）於 92 年 12 月 22 日設立，原主要從事於液晶電視背光模組轉換器之研發、設計與銷售等相關業務之經營，由於近年背光源技術發生重大變革，市場需求下滑，是以本公司於 103 年度，考量未來營運發展，組織全面調整後，新增電子材料之買賣、電子產品之製造與銷售及國際貿易等營業項目。

本公司 98 年 3 月 16 日起於台灣證券交易所上市掛牌買賣。

本公司及由本公司所控制個體（以下稱「合併公司」）截至 105 年 12 月 31 日止累積虧損達 499,093 千元，105 年 12 月 31 日合併流動負債超過合併流動資產為 289,648 千元。合併公司目前及未來將採取下列因應對策以持續改善營運狀況及財務結構：

#### (一) 持續耕耘既有客戶及開發新客戶

合併公司除了深耕既有客戶外，也將逐漸降低毛利較低之電子產品塑膠射出比重，透過新產品及通路開拓市場。

#### (二) 減少資本支出及擷節各項支出

合併公司已嚴格控管資本支出及進行作業流程之檢討與改造，以達到作業成本的降低，精實生產，提升資源之使用效率，並提高人員生產效率以減少人力成本及各類製造及營業支出，以期加速轉虧為盈，增加營運資金之流入。

#### (三) 新建廠房搬遷及舊有廠房之轉租

合併公司截至 105 年 12 月 31 日之在建廠房預計於 106 年中完成，已完成廠房第一階段報驗消防等主管機關聯合勘驗，並取得新建廠房及其所屬之土地使用權（「105 畝」）及國土證、房產證及報驗消防之證明，目前正進行第二階段廠房辦公區域

報驗消防等主管機關聯合勘驗中，屆時可質抵押新廠房建物及土地使用權以取得長期性資金挹注。此外，為籌措營運資金，合併公司計劃出租新廠之部分土地使用權及建築物，並已於 105 年度第 2 季搬遷至新廠，原舊有廠房已有部分出租，期以舒緩短期資金壓力。

合併公司管理當局認為，透過上述計劃之採行應能有效改善經營績效及財務結構，是以合併公司 105 年度合併財務報告係依據繼續經營假設編製。

本合併財務報告係以本公司之功能性貨幣新台幣表達。

## 二、通過財務報告之日期及程序

本合併財務報告於 106 年 3 月 28 日經董事會通過發布。

## 三、新發布及修訂準則及解釋之適用

- (一) 尚未生效之證券發行人財務報告編製準則及經金融監督委員會（以下稱「金管會」）認可將於 106 年適用之國際財務報導準則（IFRS）、國際會計準則（IAS）、解釋（IFRIC）及解釋公告（SIC）

依據金管會發布之金管證審字第 1050050021 號令及金管證審字第 1050026834 號令，本公司及由本公司所控制個體（以下稱「合併公司」）將自 106 年度開始適用業經國際會計準則理事會（IASB）發布且經金管會認可 106 年適用之 IFRS、IAS、IFRIC 及 SIC（以下稱「IFRSs」）及相關證券發行人財務報告編製準則修正規定。

<u>新發布／修正／修訂準則及解釋</u>	<u>IASB 發布之生效日（註 1）</u>
「2010~2012 週期之年度改善」	2014 年 7 月 1 日（註 2）
「2011~2013 週期之年度改善」	2014 年 7 月 1 日
「2012~2014 週期之年度改善」	2016 年 1 月 1 日（註 3）
IFRS 10、IFRS 12 及 IAS 28 之修正「投資個體：適用合併報表之例外規定」	2016 年 1 月 1 日

（接次頁）



(承前頁)

新發布／修正／修訂準則及解釋	I A S B 發布之 生效日 (註 1)
IFRS 11 之修正「聯合營運權益之取得」	2016 年 1 月 1 日
IAS 1 之修正「揭露倡議」	2016 年 1 月 1 日
IAS 16 及 IAS 38 之修正「可接受之折舊及攤銷方法之闡釋」	2016 年 1 月 1 日
IAS 16 及 IAS 41 之修正「農業：生產性植物」	2016 年 1 月 1 日
IAS 19 之修正「確定福利計畫：員工提撥金」	2014 年 7 月 1 日
IAS 36 之修正「非金融資產可回收金額之揭露」	2014 年 1 月 1 日
IAS 39 之修正「衍生工具之約務更替與避險會計之持續適用」	2014 年 1 月 1 日
IFRIC 21「公課」	2014 年 1 月 1 日

註 1：除另註明外，上述新發布／修正／修訂準則或解釋係於各該日期以後開始之年度期間生效。

註 2：給與日於 2014 年 7 月 1 日以後之股份基礎給付交易開始適用 IFRS 2 之修正；收購日於 2014 年 7 月 1 日以後之企業合併開始適用 IFRS 3 之修正；IFRS 13 於修正時即生效。其餘修正係適用於 2014 年 7 月 1 日以後開始之年度期間。

註 3：除 IFRS 5 之修正推延適用於 2016 年 1 月 1 日以後開始之年度期間外，其餘修正係追溯適用於 2016 年 1 月 1 日以後開始之年度期間。

除下列說明外，適用上述修正後之證券發行人財務報告編製準則及 106 年適用之 IFRSs 規定將不致造成合併公司會計政策之重大變動：

1. IFRS 8「營運部門」之修正

「2010~2012 週期之年度改善」修正 IFRS 8，釐清若合併公司將具有相似經濟特性之營運部門彙總揭露，應於合併財務報告揭露管理階層於運用彙總基準時所作之判斷。此外，該修正亦釐清合併公司僅於部門資產定期提供予主要營運決策者時，始應揭露應報導部門資產總額至企

業資產總額之調節資訊。106 年追溯適用 IFRS 8 之修正時，將增加彙總基準判斷之說明。

## 2. IAS 36「資產減損」之修正

「非金融資產可回收金額之揭露」修正 IAS 36，釐清合併公司僅須於認列或迴轉資產或現金產生單位減損損失當期揭露其可回收金額。此外，已認列減損之不動產、廠房及設備之可回收金額若以公允價值減處分成本衡量，合併公司將揭露公允價值層級，對屬第 2/3 等級公允價值衡量，並將額外揭露衡量公允價值之評價技術及每一關鍵假設。若以現值法衡量公允價值減處分成本，須增加揭露所採用之折現率。前述修正將於 106 年追溯適用。

## 3. 證券發行人財務報告編製準則之修正

該修正除配合 106 年適用之 IFRSs 新增若干會計項目及非金融資產減損揭露規定外，另配合國內實施 IFRSs 情形，強調若干認列與衡量規定，並新增關係人交易及商譽等揭露。

該修正規定，其他公司或機構與合併公司之董事長或總經理為同一人，或具有配偶或二親等以內關係者，除能證明不具控制或重大影響者外，係屬實質關係人。此外，該修正規定應揭露與合併公司進行重大交易之關係人名稱及關係，若單一關係人交易金額或餘額達合併公司各該項交易總額或餘額 10% 以上者，應按關係人名稱單獨列示。

106 年追溯適用前述修正時，將增加關係人交易及商譽減損之揭露。

除上述影響外，截至本合併財務報告經董事會通過發布日止，合併公司仍持續評估修正後之證券發行人財務報告編製準則及 106 年適用之 IFRSs 修正規定對各期間財務狀況與財務績效之影響，相關影響待評估完成時予以揭露。

## (二) IASB 已發布但尚未經金管會認可之 IFRSs

合併公司未適用下列業經 IASB 發布但未經金管會認可之 IFRSs。截至本合併財務報告經董事會通過發布日止，除 IFRS 9 及 IFRS 15 應自 107 年度開始適用外，金管會尚未發布其他準則生效日。

<u>新發布／修正／修訂準則及解釋</u>	<u>IASB 發布之生效日（註 1）</u>
「2014~2016 週期之年度改善」	註 2
IFRS 2 之修正「股份基礎給付交易之分類與衡量」	2018 年 1 月 1 日
IFRS 9「金融工具」	2018 年 1 月 1 日
IFRS 9 及 IFRS 7 之修正「強制生效日及過渡揭露」	2018 年 1 月 1 日
IFRS 10 及 IAS 28 之修正「投資者與其關聯企業或合資間之資產出售或投入」	未 定
IFRS 15「客戶合約之收入」	2018 年 1 月 1 日
IFRS 15 之修正「IFRS 15 之闡釋」	2018 年 1 月 1 日
IFRS 16「租賃」	2019 年 1 月 1 日
IAS 7 之修正「揭露倡議」	2017 年 1 月 1 日
IAS 12 之修正「未實現損失之遞延所得稅資產之認列」	2017 年 1 月 1 日
IAS 40 之修正「投資性不動產之轉換」	2018 年 1 月 1 日
IFRIC 22「外幣交易與預收付對價」	2018 年 1 月 1 日

註 1：除另註明外，上述新發布／修正／修訂準則或解釋係於各該日期以後開始之年度期間生效。

註 2：IFRS 12 之修正係追溯適用於 2017 年 1 月 1 日以後開始之年度期間；IAS 28 之修正係追溯適用於 2018 年 1 月 1 日以後開始之年度期間。

### 1. IFRS 9「金融工具」

#### 金融資產之認列及衡量

就金融資產方面，所有原屬於 IAS 39「金融工具：認列與衡量」範圍內之金融資產後續衡量係以攤銷後成本衡量或以公允價值衡量。IFRS 9 對金融資產之分類規定如下。

合併公司投資之債務工具，若其合約現金流量完全為支付本金及流通在外本金金額之利息，分類及衡量如下：

- (1) 以收取合約現金流量為目的之經營模式而持有該金融資產，則該金融資產係以攤銷後成本衡量。此類金融資產後續係按有效利率認列利息收入於損益，並持續評估減損，減損損益認列於損益。
- (2) 藉由收取合約現金流量與出售金融資產而達成目的之經營模式而持有該金融資產，則該金融資產係以透過其他綜合損益按公允價值衡量。此類金融資產後續係按有效利率認列利息收入於損益，並持續評估減損，減損損益與兌換損益亦認列於損益，其他公允價值變動則認列於其他綜合損益。於該金融資產除列或重分類時，原先累積於其他綜合損益之公允價值變動應重分類至損益。

合併公司投資非屬前述條件之金融資產，係以公允價值衡量，公允價值變動認列於損益。惟合併公司得選擇於原始認列時，將非持有供交易之權益投資指定為透過其他綜合損益按公允價值衡量。此類金融資產除股利收益認列於損益外，其他相關利益及損失係認列於其他綜合損益，後續無須評估減損，累積於其他綜合損益之公允價值變動亦不重分類至損益。

#### 金融資產之減損

IFRS 9 改採用「預期信用損失模式」認列金融資產之減損。以攤銷後成本衡量之金融資產、強制透過其他綜合損益按公允價值衡量之金融資產、應收租賃款、IFRS 15「客戶合約之收入」產生之合約資產或放款承諾及財務保證合約，係認列備抵信用損失。若前述金融資產之信用風險自原始認列後並未顯著增加，則其備抵信用損失係按未來 12 個月之預期信用損失衡量。若前述金融資產之信用風險自原始認列後已顯著增加且非低信用風險，則其備抵信用損失係按剩餘存續期間之預期信用損失衡量。但未包括重大

財務組成部分之應收帳款必須按存續期間之預期信用損失衡量備抵信用損失。

此外，原始認列時已有信用減損之金融資產，合併公司考量原始認列時之預期信用損失以計算信用調整後之有效利率，後續備抵信用損失則按後續預期信用損失累積變動數衡量。

#### 過渡規定

IFRS 9 生效時，首次適用日前已除列之項目不得適用。金融資產之分類、衡量與減損應追溯適用，惟合併公司無須重編比較期間，並將首次適用之累積影響數認列於首次適用日。

### 2. IFRS 15「客戶合約之收入」

IFRS 15 係規範來自客戶合約之收入認列原則，該準則將取代 IAS 18「收入」、IAS 11「建造合約」及相關解釋。

合併公司於適用 IFRS 15 時，係以下列步驟認列收入：

- (1) 辨認客戶合約；
- (2) 辨認合約中之履約義務；
- (3) 決定交易價格；
- (4) 將交易價格分攤至合約中之履約義務；及
- (5) 於滿足履約義務時認列收入。

IFRS 15 及相關修正生效時，合併公司得選擇追溯適用至比較期間或將首次適用之累積影響數認列於首次適用日。

### 3. IFRS 16「租賃」

IFRS 16 係規範租賃之會計處理，該準則將取代 IAS 17「租賃」及相關解釋。

於適用 IFRS 16 時，若合併公司為承租人，除小額租賃及短期租賃得選擇採用類似 IAS 17 之營業租賃處理外，其他租賃皆應於合併資產負債表上認列使用權資產及租賃負債。合併綜合損益表應分別表達使用權資產之折舊費用

及租賃負債按有效利息法所產生之利息費用。在合併現金流量表中，償付租賃負債之本金金額表達為籌資活動，支付利息部分則列為營業活動。

對於合併公司為出租人之會計處理預計無重大影響。

IFRS 16 生效時，合併公司得選擇追溯適用至比較期間或將首次適用之累積影響數認列於首次適用日

除上述影響外，截至本合併財務報告經董事會通過發布日止，合併公司仍持續評估其他準則、解釋之修正對財務狀況與財務績效之影響，相關影響待評估完成時予以揭露。

#### 四、重大會計政策之彙總說明

##### (一) 遵循聲明

本合併財務報告係依照證券發行人財務報告編製準則及經金管會認可並發布生效之 IFRSs 編製。

##### (二) 編製基礎

除按公允價值衡量之金融工具外，本合併財務報告係依歷史成本基礎編製。

公允價值衡量依照相關輸入值之可觀察程度及重要性分為第 1 等級至第 3 等級：

1. 第 1 等級輸入值：係指於衡量日可取得之相同資產或負債於活絡市場之報價（未經調整）。
2. 第 2 等級輸入值：係指除第 1 等級之報價外，資產或負債直接（亦即價格）或間接（亦即由價格推導而得）之可觀察輸入值。
3. 第 3 等級輸入值：係指資產或負債之不可觀察之輸入值。

##### (三) 資產與負債區分流動與非流動之標準

流動資產包括：

1. 主要為交易目的而持有之資產；
2. 預期於資產負債表日後 12 個月內實現之資產；及
3. 現金及約當現金（但不包括於資產負債表日後逾 12 個月用以交換或清償負債而受到限制者）。

流動負債包括：

1. 主要為交易目的而持有之負債；
2. 於資產負債表日後 12 個月內到期清償之負債（即使於資產負債表日後至通過發布財務報告前已完成長期性之再融資或重新安排付款協議，亦屬流動負債），以及
3. 不能無條件將清償期限遞延至資產負債表日後至少 12 個月之負債。惟負債之條款可能依交易對方之選擇，以發行權益工具而導致其清償者，並不影響分類。

非屬上述流動資產或流動負債者，係分類為非流動資產或非流動負債。

#### (四) 合併基礎

本合併財務報告係包含本公司及由本公司所控制個體（以下稱子公司）之財務報告。子公司之財務報告已予適當調整，以使其會計政策與合併公司之會計政策一致。於編製合併財務報告時，各個體間之交易、帳戶餘額、收益及費損已全數予以銷除。

子公司明細、持股比率及營業項目，參閱附註十及附表四及五。

#### (五) 外 幣

各個體編製財務報告時，以個體功能性貨幣以外之貨幣（外幣）交易者，依交易日匯率換算為功能性貨幣記錄。

外幣貨幣性項目於每一資產負債表日以收盤匯率換算。除下列項目外，因交割貨幣性項目或換算貨幣性項目產生之兌換差額，於發生當年度認列於損益。

##### 應收或應付國外營運機構之貨幣性項目

該項目之清償目前既無計畫亦不可能於可預見之未來發生（故構成對該國外營運機構淨投資之一部分），則其兌換差額原始係認列於其他綜合損益，並於處分淨投資時，自權益重分類至損益。

以公允價值衡量之外幣非貨幣性項目係以決定公允價值當日之匯率換算，所產生之兌換差額列為當年度損益，惟屬公允價值變動認列於其他綜合損益者，其產生之兌換差額列於其他綜合損益。

以歷史成本衡量之外幣非貨幣性項目係以交易日之匯率換算，不再重新換算。

於編製合併財務報告時，國外營運機構（包含營運所在國家或使用之貨幣與本公司不同之子公司）之資產及負債以每一資產負債表日匯率換算為新台幣。收益及費損項目係以當年度平均匯率換算，所產生之兌換差額列於其他綜合損益。

#### (六) 存 貨

存貨為商品、原物料、在製品及製成品，存貨係以成本與淨變現價值孰低衡量，比較成本與淨變現價值時除同類別存貨外係以個別項目為基礎。淨變現價值係指在正常情況下之估計售價減除至完工尚需投入之估計成本及完成出售所需之估計成本後之餘額。存貨成本之計算係採加權平均法。

#### (七) 不動產、廠房及設備

不動產、廠房及設備係以成本認列，後續以成本減除累計折舊及累計減損損失後之金額衡量。

建造中之不動產、廠房及設備係以成本減除累計減損損失後之金額認列。成本包括專業服務費用及符合資本化條件之借款成本。該等資產於完工並達預期使用狀態時，分類至不動產、廠房及設備之適當類別並開始提列折舊。

不動產、廠房及設備（包含融資租賃所持有之資產）於耐用年限內按直線基礎提列折舊，對每一重大部分單獨提列折舊。若租賃期間較耐用年限短者，則於租賃期間內提列折舊。合併公司至少於每一年度結束日對估計耐用年限、殘值及折舊方法進行檢視，並推延適用會計估計變動之影響。

不動產、廠房及設備除列時，淨處分價款與該資產帳面金額間之差額係認列於損益。



## (八) 商 譽

企業合併所取得之商譽係依收購日所認列之商譽金額作為成本，後續以成本減除累計減損損失後之金額衡量。

為減損測試之目的，商譽分攤至合併公司預期因該合併綜效而受益之各現金產生單位或現金產生單位群組（簡稱「現金產生單位」）。

受攤商譽之現金產生單位每年（及有跡象顯示該單位可能已減損時）藉由包含商譽之該單位帳面金額與其可回收金額之比較，進行該單位之減損測試。若分攤至現金產生單位之商譽係當年度企業合併所取得，則該單位應於當年度結束前進行減損測試。若受攤商譽之現金產生單位之可回收金額低於其帳面金額，減損損失係先減少該現金產生單位受攤商譽之帳面金額，次就該單位內其他各資產帳面金額之比例減少各該資產帳面金額。任何減損損失直接認列為當期損失。商譽減損損失不得於後續期間迴轉。

處分受攤商譽現金產生單位內之某一營運時，與該被處分營運有關之商譽金額係包含於營運之帳面金額以決定處分損益。

## (九) 無形資產

### 1. 單獨取得

單獨取得之有限耐用年限無形資產原始以成本衡量，後續係以成本減除累計攤銷及累計減損損失後之金額衡量。無形資產於耐用年限內按直線基礎進行攤銷，並且至少於每一年度結束日對估計耐用年限、殘值及攤銷方法進行檢視，並推延適用會計估計變動之影響。非確定耐用年限無形資產係以成本減除累計減損損失列報。

### 2. 內部研究之支出於發生時認列為費用。

### 3. 企業合併所取得

企業合併所取得之無形資產係以收購日之公允價值認列，並與商譽分別認列，後續衡量方式與單獨取得之無形資產相同。

### 4. 除 列

無形資產除列時，淨處分價款與該資產帳面金額間之差額係認列於當年度損益。

## (十) 有形及無形資產（商譽除外）之減損

合併公司於每一資產負債表日評估是否有任何跡象顯示有形及無形資產（商譽除外）可能已減損。若有任一減損跡象存在，則估計該資產之可回收金額。倘無法估計個別資產之可回收金額，合併公司估計該資產所屬現金產生單位之可回收金額。共用資產係依合理一致基礎分攤至個別現金產生單位或最小現金產生單位群組。

針對非確定耐用年限之無形資產，至少每年及有減損跡象時進行減損測試。

可回收金額為公允價值減出售成本與其使用價值之較高者。個別資產或現金產生單位之可回收金額若低於其帳面金額時，將該資產或現金產生單位之帳面金額調減至其可回收金額，減損損失係認列於損益。

當減損損失於後續迴轉時，該資產或現金產生單位之帳面金額調增至修訂後之可回收金額，惟增加後之帳面金額以不超過該資產或現金產生單位若未於以前年度認列減損損失時所決定之帳面金額（減除攤銷或折舊）。減損損失之迴轉係認列於損益。

## (十一) 金融工具

金融資產與金融負債於合併公司成為該工具合約條款之一方時認列於合併資產負債表。

原始認列金融資產與金融負債時，若金融資產或金融負債非屬透過損益按公允價值衡量者，係按公允價值加計直接可歸

屬於取得或發行金融資產或金融負債之交易成本衡量。直接可歸屬於取得或發行透過損益按公允價值衡量之金融資產或金融負債之交易成本，則立即認列為損益。

#### 1. 金融資產

金融資產之慣例交易係採交易日會計認列及除列。

##### (1) 衡量種類

合併公司所持有之金融資產種類為放款及應收款。

放款及應收款（包括現金及約當現金、應收票據、應收帳款、其他應收款及其他金融資產）係採用有效利息法按攤銷後成本減除減損損失後之金額衡量，惟短期應收帳款之利息認列不具重大性之情況除外。

約當現金包括自取得日起 3 個月內高度流動性、可隨時轉換成定額現金且價值變動風險甚小之定期存款，係用於滿足短期現金承諾。

##### (2) 金融資產之減損

除透過損益按公允價值衡量之金融資產外，合併公司係於每一資產負債表日評估其他金融資產是否有減損客觀證據，當有客觀證據顯示，因金融資產原始認列後發生之單一或多項事項，致使金融資產之估計未來現金流量受損失者，該金融資產即已發生減損。

按攤銷後成本列報之金融資產，如應收帳款，該資產若經個別評估未有客觀減損證據後，另再集體評估減損。應收帳款集體存在之客觀減損證據可能包含合併公司過去收款經驗、延遲付款增加情況，以及與應收款拖欠有關之可觀察全國性或區域性經濟情勢變化。

按攤銷後成本列報之金融資產之減損損失金額係該資產帳面金額與估計未來現金流量按該金融資產原始有效利率折現之現值間之差額。

按攤銷後成本列報之金融資產於後續期間減損損失金額減少，且經客觀判斷該減少與認列減損後發生之事項有關，則先前認列之減損損失直接或藉由調整備抵帳戶予以迴轉認列於損益，惟該迴轉不得使金融資產帳面金額超過若未認列減損情況下於迴轉日應有之攤銷後成本。

其他金融資產客觀減損證據包含發行人或債務人之重大財務困難、違約（例如利息或本金支付之延滯或不償付）、債務人將進入破產或其他財務重整之可能性大增或由於財務困難而使金融資產之活絡市場消失。

所有金融資產之減損損失係直接自金融資產之帳面金額中扣除，惟應收帳款及催收款係藉由備抵帳戶調降其帳面金額。當判斷應收帳款及催收款無法收回時，係沖銷備抵帳戶。原先已沖銷而後續收回之款項則貸記備抵帳戶。除因應收帳款及催收款無法收回而沖銷備抵帳戶外，備抵帳戶帳面金額之變動認列於損益。

### (3) 金融資產之除列

合併公司僅於對來自金融資產現金流量之合約權利失效，或已移轉金融資產且該資產所有權之幾乎所有風險及報酬已移轉予其他企業時，始將金融資產除列。

於一金融資產整體除列時，其帳面金額與所收取對價加計已認列於其他綜合損益之任何累計利益或損失之總和間之差額係認列於損益。

## 2. 權益工具

合併公司發行之債務及權益工具係依據合約協議之實質與金融負債及權益工具之定義分類為金融負債權益。

合併公司發行之權益工具係以取得之價款扣除直接發行成本後之金額認列。

再取回本公司本身之權益工具係於權益項下認列與減除。購買、出售、發行或註銷本公司本身之權益工具不認列於損益。

### 3. 金融負債

#### (1) 後續衡量

合併公司持有之金融負債係以有效利息法按攤銷後成本衡量。

#### (2) 金融負債之除列

除列金融負債時，其帳面金額與所支付對價（包含任何所移轉之非現金資產或承擔之負債）間之差額認列為損益。

### (十二) 負債準備

認列為負債準備之金額係考量義務之風險及不確定性，而為資產負債表日清償義務所需支出之最佳估計。負債準備係以清償義務之估計現金流量折現值衡量。

#### 銷貨折讓及退回

銷貨折讓及退回準備係按估計可能發生之折讓及退回金額提列，並於實際發生時沖轉銷貨折讓及退回準備。

#### 保 固

於銷售合約下之保固義務係依管理階層對清償合併公司義務所需支出之最佳估計，於相關商品認列收入時認列。

### (十三) 收入認列

收入係按已收或應收對價之公允價值衡量，並扣除估計之客戶退貨、折扣及其他類似之折讓。銷貨退回係依據以往經驗及其他攸關因素合理估計未來之退貨金額提列。

#### 1. 商品之銷售

銷售商品係於下列條件完全滿足時認列收入：

- (1) 合併公司已將商品所有權之重大風險及報酬移轉予買方；
- (2) 合併公司對於已經出售之商品既不持續參與管理，亦未維持有效控制；
- (3) 收入金額能可靠衡量；
- (4) 與交易有關之經濟效益很有可能流入合併公司；及
- (5) 與交易有關之已發生或將發生之成本能可靠衡量。

去料加工時，加工產品所有權之重大風險及報酬並未移轉，是以去料時不作銷貨處理。

## 2. 利息收入

金融資產之利息收入係於經濟效益很有可能流入合併公司，且收入金額能可靠衡量時認列。利息收入係依時間之經過按流通在外本金與所適用之有效利率採應計基礎認列。

## (十四) 租賃

當租賃條款係移轉附屬於資產所有權之幾乎所有風險與報酬予承租人，則將其分類為融資租賃。所有其他租賃則分類為營業租賃。

### 1. 合併公司為出租人

營業租賃之租賃收益係按直線基礎於相關租賃期間內認列為收益。

### 2. 合併公司為承租人

融資租賃係以各期最低租賃給付現值總額或租賃開始日租賃資產公允價值較低者作為成本入帳，並同時認列應付租賃款負債。

每期所支付租賃款之隱含利息列為當期財務費用，若可直接歸屬於符合要件之資產者，則予以資本化。

## (十五) 借款成本

直接可歸屬於取得、建造或生產符合要件之資產之借款成本，係作為該資產成本之一部分，直到該資產達到預定使用或出售狀態之幾乎所有必要活動已完成為止。

除上述外，所有其他借款成本係於發生當年度認列為損益。

## (十六) 員工福利

### 1. 短期員工福利

短期員工福利相關負債係以換取員工服務而預期支付之非折現金額衡量。

### 2. 退職後福利

確定提撥退休計畫之退休金係於員工提供服務期間將應提撥之退休金數額認列為費用。

## (十七) 所得稅

所得稅費用係當期所得稅及遞延所得稅之總和。

### 1. 當期所得稅

依所得稅法規定計算之未分配盈餘加徵 10% 所得稅列為股東會決議年度之所得稅費用。

以前年度應付所得稅之調整，列入當期所得稅。

### 2. 遞延所得稅

遞延所得稅係依帳載資產及負債帳面金額與計算課稅所得之課稅基礎二者所產生之暫時性差異計算。遞延所得稅負債一般係就所有應課稅暫時性差異予以認列，而遞延所得稅資產則於很有可能具有課稅所得以供可減除暫時性差異及虧損扣抵所產生之所得稅抵減使用時認列。

與投資子公司相關之應課稅暫時性差異皆認列遞延所得稅負債，惟合併公司若可控制暫時性差異迴轉之時點，且該暫時性差異很有可能於可預見之未來不會迴轉者除外。與此類投資有關之可減除暫時性差異，僅於其很有可能具有足夠課稅所得用以實現暫時性差異，且於可預見之未來預期將迴轉的範圍內，予以認列遞延所得稅資產。

遞延所得稅資產之帳面金額於每一資產負債表日予以重新檢視，並針對已不再很有可能有足夠之課稅所得以供其回收所有或部分資產者，調減帳面金額。原未認列為遞延所得稅資產者，亦於每一資產負債表日予以重新檢視，並在未來很有可能產生課稅所得以供其回收所有或部分資產者，調增帳面金額。

遞延所得稅資產及負債係以預期負債清償或資產實現當期之稅率衡量，該稅率係以資產負債表日已立法或已實質性立法之稅率及稅法為基礎。遞延所得稅負債及資產之衡量係反映合併公司於資產負債表日預期回收或清償其資產及負債帳面金額之方式所產生之租稅後果。

### 3. 本年度之當期及遞延所得稅

當期及遞延所得稅係認列於損益，惟與認列於其他綜合損益或直接計入權益之項目相關之當期及遞延所得稅係分別認列於其他綜合損益或直接計入權益。

## 五、重大會計判斷、估計及假設不確定性之主要來源

合併公司於採用會計政策時，對於不易自其他來源取得相關資訊者，管理階層必須基於歷史經驗及其他攸關之因素作出相關之判斷、估計及假設。實際結果可能與估計有所不同。

管理階層將對估計與基本假設持續檢視。若估計之修正僅影響當年度，則於修正當年度認列；若會計估計之修正同時影響當年度及未來年度，則於修正當年度及未來年度認列。

### (一) 商譽及客戶關係減損估計

決定商譽及客戶關係是否減損時，須估計分攤到商譽及客戶關係之現金產生單位之使用價值。為計算使用價值，管理階層應估計預期自現金產生單位所產生之未來現金流量，並決定計算現值所使用之適當折現率。若實際現金流量少於預期，可能會產生重大減損損失。



## (二) 應收帳款之估計減損

當有客觀證據顯示減損跡象時，合併公司會考量未來現金流量之估計。減損損失之金額係以該資產之帳面金額及估計未來現金流量（排除尚未發生之未來信用損失）按該金融資產之原始有效利率折現之現值間的差額衡量。若未來實際現金流量少於預期，可能會產生重大減損損失。

## (三) 不動產、廠房及設備之減損評估

與生產相關之不動產、廠房及設備減損係按該等設備之可回收金額（即該等資產之公允價值減出售成本與其使用價值之較高者）評估，市場價格或未來現金流量變動將影響該等資產可回收金額，可能導致合併公司須額外認列減損損失。

## 六、現金及約當現金

	105年12月31日	104年12月31日
庫存現金及週轉金	\$ 5,007	\$ 639
銀行支票及活期存款	63,947	93,820
約當現金		
原始到期日在3個月以內之		
銀行定期存款	<u>178</u>	<u>-</u>
	<u>\$ 69,132</u>	<u>\$ 94,459</u>

## 七、應收票據及應收帳款

	105年12月31日	104年12月31日
應收票據		
因營業而發生	<u>\$ 3,710</u>	<u>\$ 4</u>
應收帳款（含關係人）		
應收帳款	\$238,901	\$150,324
減：備抵呆帳	<u>2,926</u>	<u>-</u>
	<u>\$235,975</u>	<u>\$150,324</u>
其他資產		
催收款	\$ 18,922	\$ 19,260
減：備抵呆帳	<u>18,922</u>	<u>19,260</u>
	<u>\$ -</u>	<u>\$ -</u>

合併公司對商品銷售之平均授信期間為30~180天，應收帳款不予計息。於決定應收帳款可回收性時，合併公司考量應收帳款自原始

授信日至資產負債表日信用品質之任何改變。由於歷史經驗顯示逾期超過 180 天之應收帳款無法回收，合併公司對於帳齡超過授信期間 180 天之應收帳款認列 100% 備抵呆帳，對於帳齡逾授信期間在 1 天至 180 天之間之應收帳款，其備抵呆帳係參考交易對方過去拖欠記錄及分析其目前財務狀況，以估計無法回收之金額。

於資產負債表日已逾期但合併公司尚未認列備抵呆帳之應收帳款，因其信用品質並未重大改變，合併公司管理階層認為仍可回收其金額，合併公司對該等應收帳款並未持有任何擔保品或其他信用增強保障。

應收帳款以逾期天數為基礎之帳齡分析如下：

	105 年 12 月 31 日	104 年 12 月 31 日
未逾期	\$231,321	\$144,249
小於 60 天	3,860	4,372
61 至 90 天	1,193	48
91 至 180 天	450	858
大於 180 天	<u>2,077</u>	<u>797</u>
合計	<u>\$238,901</u>	<u>\$150,324</u>

已逾期但未減損應收帳款之帳齡分析如下：

	105 年 12 月 31 日	104 年 12 月 31 日
小於 60 天	\$ 63	\$ 4,372
61 至 90 天	7	48
91 至 180 天	-	858
大於 180 天	<u>-</u>	<u>797</u>
合計	<u>\$ 70</u>	<u>\$ 6,075</u>

合併公司之備抵呆帳（群組評估減損損失）變動資訊如下：

	105 年度		104 年度	
	應收帳款	催收款	應收帳款	催收款
年初餘額	\$ -	\$19,260	\$45,855	\$ -
加：本年度提列（迴轉）呆帳費用	3,081	-	( 17)	158
減：本年度實際沖銷	-	-	26,446	-
重分類至催收款	-	-	( 19,102)	19,102
淨兌換差額	<u>( 155)</u>	<u>( 338)</u>	<u>( 290)</u>	<u>-</u>
年底餘額	<u>\$ 2,926</u>	<u>\$18,922</u>	<u>\$ -</u>	<u>\$19,260</u>

## 八、存 貨

	105 年 12 月 31 日	104 年 12 月 31 日
商 品	\$ 6,996	\$ 6,316
製 成 品	49,223	41,370
在 製 品	4,990	1,729
原 物 料	<u>17,636</u>	<u>23,831</u>
	<u>\$ 78,845</u>	<u>\$ 73,246</u>

105 及 104 年度與存貨相關之銷貨成本分別為 629,740 千元及 661,653 千元。105 及 104 年度之銷貨成本包括以下項目：

	105 年 12 月 31 日	104 年 12 月 31 日
存貨跌價損失	\$ 8,508	\$ 1,410
存貨盤虧(盈)	555	( 8)
減損損失(附註十二)	-	<u>35,930</u>
合 計	<u>\$ 9,063</u>	<u>\$ 37,332</u>

## 九、其他金融資產

	105 年 12 月 31 日	104 年 12 月 31 日
質押銀行存款	\$ 81,324	\$ 88,178
存出保證金	<u>9,325</u>	<u>6,915</u>
	<u>\$ 90,649</u>	<u>\$ 95,093</u>
流 動	\$ 77,602	\$ 77,349
非 流 動	<u>13,047</u>	<u>17,744</u>
	<u>\$ 90,649</u>	<u>\$ 95,093</u>

其他金融資產質押之資訊，參閱附註二八。

## 十、子 公 司

本合併財務報告編製主體如下：

投資公司名稱	子公司名稱	業務性質	所持股權百分比(%)	
			105 年 12 月 31 日	104 年 12 月 31 日
本公司	Logah Technology Co., Ltd.(汶萊力銘)	投資控股	100	100
本公司	樂陽投資股份有限公司(樂陽投資)	投資控股	100	100
汶萊力銘	Logah Technology (HK) Co., Ltd.(香港力銘)	投資控股	100	100
樂陽投資	樂曝投資(薩摩亞)有限公司(樂曝投資)	投資控股	56	56

(接次頁)

(承前頁)

投資公司名稱	子公司名稱	業務性質	所持股權百分比(%)	
			105年 12月31日	104年 12月31日
香港力銘	力銘電子(蘇州)有限公司(蘇州力銘)	註1及註2	100	100
香港力銘	蘇州力寶電子有限公司(蘇州力寶)	註1及註2	-	100
蘇州力銘	樂暎投資(薩摩亞)有限公司(樂暎投資)	投資控股	44	44
樂暎投資	蘇州隆登電子科技有限公司(蘇州隆登)	塑膠射出製品、模具之製造加工及買賣業務	100	100

註1：主要產品已於102年9月停工。

註2：蘇州力銘與蘇州力寶於104年9月進行合併，並以蘇州力銘為存續公司。

#### 十一、不動產、廠房及設備

##### (一) 成本、累計折舊及減損變動表

##### 105年度

成本	建築物	機器設備	運輸設備	租賃資產	其他	未完工程	合計
105年1月1日餘額	\$ 75,789	\$361,779	\$ 9,492	\$ -	\$ 90,253	\$274,755	\$812,068
增添	388	5,199	-	-	1,133	151,386	158,106
處分	-	( 8,610)	( 180)	-	( 4,331)	-	( 13,121)
重分類(附註十七)	-	( 151,744)	-	72,792	-	-	( 78,952)
外幣換算差額	( 6,348)	( 23,267)	( 484)	( 3,225)	( 6,668)	( 29,656)	( 69,648)
105年12月31日餘額	<u>\$ 69,829</u>	<u>\$183,357</u>	<u>\$ 8,828</u>	<u>\$ 69,567</u>	<u>\$ 80,387</u>	<u>\$396,485</u>	<u>\$808,453</u>
累計折舊							
105年1月1日餘額	(\$ 4,331)	(\$117,904)	(\$ 1,508)	\$ -	(\$ 65,585)	\$ -	(\$189,328)
折舊費用	( 4,153)	( 27,128)	( 1,244)	( 3,056)	( 1,410)	-	( 36,991)
處分	-	4,426	44	-	3,549	-	8,019
重分類	-	37,224	-	-	-	-	37,224
外幣換算差額	546	9,050	115	135	4,657	-	14,503
105年12月31日餘額	<u>(\$ 7,938)</u>	<u>(\$ 94,332)</u>	<u>(\$ 2,593)</u>	<u>(\$ 2,921)</u>	<u>(\$ 58,789)</u>	<u>\$ -</u>	<u>(\$166,573)</u>
累計減損							
105年1月1日餘額	\$ -	(\$ 57,488)	(\$ 207)	\$ -	(\$ 19,670)	\$ -	(\$ 77,365)
處分	-	3,171	-	-	713	-	3,884
外幣換算差額	-	4,738	17	-	1,611	-	6,366
105年12月31日餘額	<u>\$ -</u>	<u>(\$ 49,579)</u>	<u>(\$ 190)</u>	<u>\$ -</u>	<u>(\$ 17,346)</u>	<u>\$ -</u>	<u>(\$ 67,115)</u>
105年12月31日淨額	<u>\$ 61,891</u>	<u>\$ 39,446</u>	<u>\$ 6,045</u>	<u>\$ 66,646</u>	<u>\$ 4,252</u>	<u>\$396,485</u>	<u>\$574,765</u>

## 104 年度

	自有土地	建築物	機器設備	運輸設備	其他	未完工程	合計
成本							
104 年 1 月 1 日餘額	\$ 20,069	\$124,869	\$378,818	\$ 5,532	\$201,733	\$132,263	\$863,284
增 添	-	-	23,139	4,013	615	144,422	172,189
處 分	( 20,069)	( 48,372)	( 36,750)	-	( 110,848)	-	( 216,039)
外幣換算差額	-	( 708)	( 3,428)	( 53)	( 1,247)	( 1,930)	( 7,366)
104 年 12 月 31 日餘額	\$ -	\$ 75,789	\$361,779	\$ 9,492	\$ 90,253	\$274,755	\$812,068
累計折舊							
104 年 1 月 1 日餘額	\$ -	(\$ 5,252)	(\$ 90,045)	(\$ 417)	(\$104,122)	\$ -	(\$199,836)
折舊費用	-	( 4,913)	( 29,886)	( 1,098)	( 1,890)	-	( 37,787)
處 分	-	5,813	1,073	-	39,730	-	46,616
外幣換算差額	-	21	954	7	697	-	1,679
104 年 12 月 31 日餘額	\$ -	(\$ 4,331)	(\$117,904)	(\$ 1,508)	(\$ 65,585)	\$ -	(\$189,328)
累計減損							
104 年 1 月 1 日餘額	\$ -	\$ -	(\$ 59,046)	(\$ 209)	(\$ 91,285)	\$ -	(\$150,540)
處 分	-	-	1,012	-	71,116	-	72,128
外幣換算差額	-	-	546	2	499	-	1,047
104 年 12 月 31 日餘額	\$ -	\$ -	(\$ 57,488)	(\$ 207)	(\$ 19,670)	\$ -	(\$ 77,365)
104 年 12 月 31 日淨額	\$ -	\$ 71,458	\$186,387	\$ 7,777	\$ 4,998	\$274,755	\$545,375

### (二) 耐用年限

不動產、廠房及設備係以直線基礎按下列耐用年數計提折

舊：

#### 建築物

辦公室主建物	46 年
廠房主建物	20 年
裝潢改良	10 年
機器設備	3 至 10 年
運輸設備	5 至 10 年
租賃資產	3 年
其他	3 至 10 年

合併公司設定質押作為借款擔保之不動產、廠房及設備金額，請參閱附註二八。

### (三) 同時影響現金及非現金項目之投資活動

	105 年度	104 年度
不動產、廠房及設備增加數	\$158,106	\$172,189
預付設備款增加	1,062	2,899
利息資本化	( 15,442)	( 8,213)
應付設備款減少(增加)	( 13,881)	814
購置不動產、廠房及設備支付現金數	\$129,845	\$167,689

## 十二、商譽及無形資產

### (一) 商 譽

	105 年 12 月 31 日	104 年 12 月 31 日
商 譽	\$ 38,861	\$ 38,861
減：累計減損	35,930	35,930
外幣換算差額	( <u>574</u> )	( <u>359</u> )
	<u>\$ 2,357</u>	<u>\$ 2,572</u>

合併公司於 103 年 12 月 22 日完成收購子公司蘇州隆登，其會計處理係依照 IFRS 3「企業合併」及 IAS 38「無形資產」之規定，以收購總價款減除購買可辨認淨資產公平價值之差額做為商譽。

合併公司因某些客戶之營收貢獻不如預期，於 104 年度以使用價值為基礎，採用折現率 7% 評估商譽之可回收金額後，認列減損損失 35,930 千元，列入合併綜合損益表之營業成本下(附註八)。

### (二) 無形資產

#### 105 年度

成 本	客 戶 關 係	電 腦 軟 體	授 權 金	合 計
105 年 1 月 1 日餘額	\$127,014	\$ 6,867	\$ 1,898	\$135,779
單獨取得	-	201	-	201
處 分	-	( 3,934 )	( 1,898 )	( 5,832 )
外幣換算差額	( <u>10,609</u> )	( <u>256</u> )	-	( <u>10,865</u> )
105 年 12 月 31 日餘額	<u>\$116,405</u>	<u>\$ 2,878</u>	<u>\$ -</u>	<u>\$119,283</u>
<u>累 計 攤 銷 及 減 損</u>				
105 年 1 月 1 日餘額	(\$ 25,403)	(\$ 6,452)	(\$ 1,898)	(\$ 33,753)
攤銷費用	( 24,360 )	( 326 )	-	( 24,686 )
處 分	-	3,934	1,898	5,832
外幣換算差額	<u>3,201</u>	<u>230</u>	-	<u>3,431</u>
105 年 12 月 31 日餘額	<u>(\$ 46,562)</u>	<u>(\$ 2,614)</u>	<u>\$ -</u>	<u>(\$ 49,176)</u>
105 年 12 月 31 日淨額	<u>\$ 69,843</u>	<u>\$ 264</u>	<u>\$ -</u>	<u>\$ 70,107</u>

104 年度

成本	客戶關係	電腦軟體	授權金	合計
104年1月1日餘額	\$128,201	\$ 6,679	\$ 842	\$135,722
單獨取得	-	217	4,245	4,462
重分類	-	-	( 3,189)	( 3,189)
外幣換算差額	( 1,187)	( 29)	-	( 1,216)
104年12月31日餘額	<u>\$127,014</u>	<u>\$ 6,867</u>	<u>\$ 1,898</u>	<u>\$135,779</u>
累計攤銷及減損				
104年1月1日餘額	\$ -	(\$ 5,925)	(\$ 299)	(\$ 6,224)
攤銷費用	( 25,528)	( 552)	( 2,157)	( 28,237)
重分類	-	-	558	558
外幣換算差額	125	25	-	150
104年12月31日餘額	<u>(\$ 25,403)</u>	<u>(\$ 6,452)</u>	<u>(\$ 1,898)</u>	<u>(\$ 33,753)</u>
104年12月31日淨額	<u>\$101,611</u>	<u>\$ 415</u>	<u>\$ -</u>	<u>\$102,026</u>

攤銷費用係以直線基礎按下列耐用年數計提：

客戶關係	5年
電腦軟體	1至5年
授權金	1至3年

十三、預付租賃款

	105年12月31日	104年12月31日
流動（列入其他流動資產）	\$ 7,837	\$ 8,552
非流動（列入長期預付租金）	<u>331,864</u>	<u>370,460</u>
	<u>\$339,701</u>	<u>\$379,012</u>

截至 105 年及 104 年 12 月 31 日止，預付租賃款係位於中國大陸之土地使用權，取得成本為人民幣 76,626 千元，剩餘攤銷年限為 42 至 47 年。

合併公司設定質押作為借款擔保之預付租賃款，請參閱附註二八。

十四、其他流動資產

	105年12月31日	104年12月31日
留抵稅額	\$42,534	\$48,572
預付款	16,389	23,399
預付租賃款（附註十三）	7,837	8,552

（接次頁）

(承前頁)

	<u>105年12月31日</u>	<u>104年12月31日</u>
其他	<u>\$ 873</u>	<u>\$ 114</u>
	<u>\$ 67,633</u>	<u>\$ 80,637</u>

## 十五、借 款

### (一) 短期借款

	<u>105年12月31日</u>	<u>104年12月31日</u>
擔保借款(附註二八)		
銀行借款	\$307,328	\$434,650
無擔保借款		
信用借款	135,240	49,162
其他借款	<u>10,626</u>	<u>-</u>
	<u>\$453,194</u>	<u>\$483,812</u>

上述短期借款之年利率如下：

	<u>105年12月31日</u>	<u>104年12月31日</u>
擔保借款(%)	2.85~6.53	1.90~7.13
無擔保借款(%)	2.76~3.50	2.76

### (二) 長期借款

	<u>105年12月31日</u>	<u>104年12月31日</u>
擔保借款(附註二八)	\$117,250	\$ 47,316
減：一年內到期部分	<u>2,448</u>	<u>-</u>
	<u>\$114,802</u>	<u>\$ 47,316</u>

明細如下：

浮動利率	借款到期日	重大條款	有效利率(%)	105年 12月31日	104年 12月31日
擔保借款					
台灣銀行	111.07	自105年7月起，按年分7期攤還，第1及2期各償還人民幣250千元、第3及4期各償還人民幣1,250千元、第5及6期各償還人民幣2,500千元，第7期償還人民幣3,923千元	5.39	\$ 54,138	\$ 47,316
台灣銀行	111.07	自105年7月起，按年分7期攤還，第1及2期各償還美金40千元、第3及4期各償還美金200千元、第5及6期各償還美金400千元，第7期償還美金720千元	3.84~4.09	63,112	-
				<u>\$117,250</u>	<u>\$ 47,316</u>



十六、其他應付款

	105 年 12 月 31 日	104 年 12 月 31 日
應付關係人借款	\$ 78,663	\$ -
應付設備款	14,969	1,088
應付加工費	14,333	13,383
應付薪資及獎金	11,084	16,405
應付勞務費	5,885	3,847
代收款	5,281	5,584
應付利息	4,303	6,729
其他	<u>5,439</u>	<u>3,449</u>
	<u>\$140,007</u>	<u>\$ 50,485</u>
其他應付款	\$ 55,799	\$ 44,666
其他應付款－關係人(附註二七)	<u>84,208</u>	<u>5,819</u>
	<u>\$140,007</u>	<u>\$ 50,485</u>

十七、應付租賃款－僅 105 年 12 月 31 日

	金	額
<u>最低租賃給付</u>		
不超過 1 年		\$ 26,830
1~5 年		<u>46,654</u>
		73,484
減：未來財務費用		<u>9,029</u>
最低租賃給付現值		<u>\$ 64,455</u>
<u>最低租賃給付現值</u>		
不超過 1 年		\$ 26,830
1~5 年		<u>37,625</u>
		<u>\$ 64,455</u>
<u>應付租賃款</u>		
流動(帳列其他流動負債)		\$ 26,830
非流動		<u>37,625</u>
		<u>\$ 64,455</u>

合併公司於 105 年 9 月以售後租回方式融資租賃機器設備，於租賃期間屆滿時，合併公司得以優惠價格享有優先購買權。因合併公司可合理確定於租賃結束時將取得租賃資產之所有權，是以其售價與機器設備帳面價值間之差額認列為未實現售後租回損失，合併公司依資產耐用年限 1~10 年平均分攤作為折舊費用之增加。

所有融資租賃義務之利率於合約開始日即已固定，105年12月31日之年利率為9.51%。

#### 十八、負債準備

	<u>105年12月31日</u>	<u>104年12月31日</u>
退貨及折讓(一)	\$ 7,032	\$ -
保固(二)	<u>508</u>	<u>900</u>
	<u>\$ 7,540</u>	<u>\$ 900</u>

(一) 退貨及折讓之負債準備係依歷史經驗、管理階層之判斷及其他已知原因估計可能發生之產品退回及折讓，並於相關產品出售當期認列為營業收入之減項。

(二) 保固負債準備係依銷售合約約定，本公司管理階層對於因保固義務所導致未來經濟效益流出及參考歷史保固經驗為基礎之最佳估計數。

#### 十九、退職後福利計畫

##### 確定提撥計畫

本公司所適用「勞工退休金條例」之退休金制度，係屬政府管理之確定提撥退休計畫，依員工每月薪資6%提撥退休金至勞工保險局之個人專戶。

子公司蘇州隆登之員工，係屬大陸政府營運之退休福利計畫成員。該子公司須依當地法令規定按地方標準工資提撥養老保險費繳付政府有關部門，亦屬確定提撥退休辦法，餘子公司尚未訂有退休辦法。

#### 二十、權益

##### (一) 普通股股本

	<u>105年12月31日</u>	<u>104年12月31日</u>
額定股數(千股)	<u>200,000</u>	<u>200,000</u>
額定股本	<u>\$2,000,000</u>	<u>\$2,000,000</u>
已發行且已收足股款之 股數(千股)	<u>112,743</u>	<u>112,743</u>
已發行股本	<u>\$1,127,431</u>	<u>\$1,127,431</u>

已發行之普通股每股面額為10元，每股享有一表決權及收取股利之權利。

## (二) 資本公積

資本公積中屬超過票面金額發行股票之溢額得用以彌補虧損，亦得於公司無虧損時，用以發放現金或撥充股本，惟撥充股本時每年以實收股本之一定比率為限。

## (三) 保留盈餘及股利政策

依 104 年 5 月公司法之修正，股息及紅利之分派限於股東，員工非屬盈餘分派之對象。本公司已於 105 年 6 月 27 日股東常會決議通過修正章程之盈餘分派政策，並於章程中另外訂定員工及董監事酬勞之分派政策。

修正後章程之盈餘分派政策規定，本公司年度決算如有盈餘，依法繳納稅捐，彌補累積虧損後，再提 10% 為法定盈餘公積，其餘再依法令規定提列或迴轉特別盈餘公積；如尚有餘額，併同累積未分配盈餘，由董事會擬具盈餘分配議案，提請股東會決議分派股東股息紅利。修正前後章程之員工及董事酬勞分派政策，參閱附註二一之(五)員工福利費用。

本公司之企業生命週期正值成長階段，為考量未來營運擴展、資金需求及稅制對公司、股東之影響，本公司股利之分配，其現金股利部分不得低於當年度分配股利總額之百分之十。

法定盈餘公積應提撥至其餘額達公司實收股本總額時為止。法定盈餘公積得用以彌補虧損。公司無虧損時，法定盈餘公積超過實收股本總額 25% 之部分除得撥充股本外，尚得以現金分配。

分配未分配盈餘時，除屬非中華民國境內居住者之股東外，其餘股東可獲配按股利分配日之稅額扣抵比率計算之股東可扣抵稅額。

本公司於 105 年 6 月 27 日舉行股東常會決議通過 104 年度虧損撥補議案。本公司於 104 年 5 月 15 日舉行股東常會決議通過 103 年度虧損撥補議案，並以資本公積 321,278 千元及法定盈餘公積 171,664 千元彌補虧損。

(四) 其他權益項目

國外營運機構財務報表換算之兌換差額

	<u>105 年度</u>	<u>104 年度</u>
年初餘額	\$ 81,235	\$ 85,857
換算國外營運機構財務 報表所產生之兌換差 額	( 48,070)	( 5,569)
相關所得稅	<u>8,172</u>	<u>947</u>
年底餘額	<u>\$ 41,337</u>	<u>\$ 81,235</u>

二一、本年度淨損

本年度淨損係包含以下項目：

(一) 其他收入

	<u>105 年度</u>	<u>104 年度</u>
暫估應付款項迴轉利益	\$ 3,910	\$ 6,396
租金收入	3,597	112
利息收入	416	476
其 他	<u>2,639</u>	<u>2,013</u>
	<u>\$ 10,562</u>	<u>\$ 8,997</u>

(二) 其他利益及損失

	<u>105 年度</u>	<u>104 年度</u>
淨外幣兌換損失	( \$ 30,714)	( \$ 14,907)
處分不動產、廠房及設備 損失	( 1,160)	( 9,436)
手續費	( 4,291)	( 5,705)
其 他	<u>( 1,739)</u>	<u>( 1,302)</u>
	<u>( \$ 37,904)</u>	<u>( \$ 31,350)</u>

(三) 財務成本

	<u>105 年度</u>	<u>104 年度</u>
銀行借款利息	\$ 29,821	\$ 25,463
減：列入符合要件資產成 本中之金額	<u>15,442</u>	<u>8,213</u>
	<u>\$ 14,379</u>	<u>\$ 17,250</u>

利息資本化相關資訊如下：

	<u>105 年度</u>	<u>104 年度</u>
利息資本化金額(列入不動產、廠房及設備)	\$ 15,442	\$ 8,213
利息資本化利率(%)	3.19~6.00	2.63~6.62

(四) 折舊及攤銷

	<u>105 年度</u>	<u>104 年度</u>
不動產、廠房及設備	\$ 36,991	\$ 37,787
未實現售後租回損失	3,477	-
無形資產	<u>24,686</u>	<u>28,237</u>
	<u>\$ 65,154</u>	<u>\$ 66,024</u>
折舊費用依功能別彙總		
營業成本	\$ 38,456	\$ 35,353
營業費用	<u>2,012</u>	<u>2,434</u>
	<u>\$ 40,468</u>	<u>\$ 37,787</u>
攤銷費用依功能別彙總		
推銷費用	\$ -	\$ 1,510
管理費用	<u>24,686</u>	<u>26,727</u>
	<u>\$ 24,686</u>	<u>\$ 28,237</u>

(五) 員工福利費用

	<u>105 年度</u>	<u>104 年度</u>
退職後福利		
確定提撥計畫	<u>\$ 6,638</u>	<u>\$ 8,112</u>
短期員工福利		
薪資	167,677	177,513
其他	<u>20,628</u>	<u>19,674</u>
	<u>188,305</u>	<u>197,187</u>
離職福利	<u>4,272</u>	-
員工福利費用合計	<u>\$ 199,215</u>	<u>\$ 205,299</u>
依功能別彙總		
營業成本	\$ 155,451	\$ 158,899
營業費用	<u>43,764</u>	<u>46,400</u>
	<u>\$ 199,215</u>	<u>\$ 205,299</u>

## 1. 105 及 104 年度員工酬勞及董事酬勞

依 104 年 5 月修正後公司法及 105 年 6 月 27 日經股東會決議之修正章程，本公司係以當年度扣除分派員工及董事酬勞之稅前利益分別以 1% 至 3% 提撥員工酬勞及不高於 1.5% 提撥董事酬勞。本公司 105 及 104 年度係屬虧損，故未估列員工酬勞及董事酬勞。

年度合併財務報告通過發布日後若金額仍有變動，則依會計估計變動處理，於次一年度調整入帳。

105 及 104 年度股東常會決議不配發員工酬勞及董事酬勞，與 104 及 103 年度合併財務報告認列之員工酬勞及董事酬勞並無差異。

有關本公司 106 及 105 年董事會決議之員工酬勞及董事酬勞資訊，請至台灣證券交易所「公開資訊觀測站」查詢。

## 2. 103 年度員工紅利及董事酬勞

104 年度股東常會決議不配發員工紅利及董事酬勞，與 103 年度合併財務報告認列之員工紅利及董事酬勞並無差異。

有關本公司 104 年股東會決議之員工紅利及董事酬勞資訊，請至台灣證券交易所「公開資訊觀測站」查詢。

### (六) 外幣兌換損益

	105 年度	104 年度
外幣兌換利益總額	\$ 9,353	\$ 25,888
外幣兌換損失總額	( 40,067)	( 40,795)
淨外幣兌換損失	( \$30,714)	( \$14,907)

## 二二、所得稅

### (一) 認列於損益之所得稅費用（利益）主要組成項目

	105 年度	104 年度
當期所得稅		
本年度產生者	\$ -	\$ 2,959

(接次頁)

(承前頁)

	105 年度	104 年度
以前年度之調整	(\$ 98)	\$ 655
	( 98)	3,614
遞延所得稅		
本年度產生者	50,484	( 10,508)
外幣換算差額	( 7,638)	( 1,084)
	<u>42,846</u>	<u>( 11,592)</u>
認列於損益之所得稅費用 (利益)	<u>\$ 42,748</u>	<u>(\$ 7,978)</u>

會計所得與所得稅費用 (利益) 之調節如下：

	105 年度	104 年度
稅前淨損	<u>(\$119,917)</u>	<u>(\$219,101)</u>
稅前淨損按法定稅率計算之所得稅利益	(\$ 65,877)	(\$126,601)
免稅所得	-	( 547)
稅上不可減除之費損	9,880	12,617
未認列之虧損扣抵 / 可減除暫時性差異	98,843	105,898
以前年度之當期所得稅費用於本年度之調整	( 98)	655
認列於損益之所得稅費用 (利益)	<u>\$ 42,748</u>	<u>(\$ 7,978)</u>

合併公司適用中華民國所得稅法之個體所適用之稅率為 17%；中國地區子公司所適用之稅率為 25%；其他轄區免納營利事業所得稅。

由於本公司 105 年度為虧損，故無 106 年度未分配盈餘加徵 10% 所得稅之潛在所得稅影響。

(二) 認列於其他綜合損益之所得稅

	105 年度	104 年度
遞延所得稅		
本年度產生者		
國外營運機構換算	<u>\$ 8,172</u>	<u>\$ 947</u>

## (三) 本期所得稅資產與負債

	105 年 12 月 31 日	104 年 12 月 31 日
本期所得稅資產		
應收退稅款	\$ 1,108	\$ 87
本期所得稅負債		
應付所得稅	\$ -	\$ 1,854

## (四) 遞延所得稅資產與負債

遞延所得稅資產及負債之變動如下：

## 105 年度

	認 列 於 認 列 於 其 他		年 初 餘 額 損	益 綜 合 損 益	兌 換 差 額	年 底 餘 額
<u>遞延所得稅資產</u>						
暫時性差異						
備抵存貨跌						
價損失	\$ 49,206	(\$ 10,559)	\$ -	\$ -	\$ -	\$ 38,647
未實現兌換						
損失	-	124	-	-	-	124
虧損扣抵	57,832	( 33,599)	-	-	-	24,233
補助款財稅						
差異	8,041	( 834)	-	-	-	7,207
國外營運機						
構兌換差						
額	-	-	-	-	8,094	8,094
其 他	20,169	( 3,591)	-	-	-	16,578
	<u>\$ 135,248</u>	<u>(\$ 48,459)</u>	<u>\$ -</u>	<u>\$ -</u>	<u>\$ 8,094</u>	<u>\$ 94,883</u>
<u>遞延所得稅負債</u>						
暫時性差異						
國外營運機						
構兌換差						
額	\$ 18,181	\$ -	(\$ 8,172)	(\$ 1,543)	-	\$ 8,466
其 他	3,805	2,025	-	-	-	5,830
	<u>\$ 21,986</u>	<u>\$ 2,025</u>	<u>(\$ 8,172)</u>	<u>(\$ 1,543)</u>	<u>-</u>	<u>\$ 14,296</u>



## 104 年度

	年初餘額	認列	於認列於其他	益綜合損益	兌換差額	年底餘額
<u>遞延所得稅資產</u>						
暫時性差異						
備抵存貨跌價損失	\$ 50,348	(\$ 1,142)	\$ -	\$ -	\$ -	\$ 49,206
未實現兌換損失	630	( 630)	-	-	-	-
虧損扣抵	60,300	( 2,468)	-	-	-	57,832
補助款財稅差異	8,578	( 537)	-	-	-	8,041
其他	5,192	14,977	-	-	-	20,169
	<u>\$ 125,048</u>	<u>\$ 10,200</u>	<u>\$ -</u>	<u>\$ -</u>	<u>\$ -</u>	<u>\$ 135,248</u>
<u>遞延所得稅負債</u>						
暫時性差異						
國外營運機構兌換差額	\$ 17,585	\$ -	(\$ 947)	\$ 1,543	\$ -	\$ 18,181
其他	4,113	( 308)	-	-	-	3,805
	<u>\$ 21,698</u>	<u>(\$ 308)</u>	<u>(\$ 947)</u>	<u>\$ 1,543</u>	<u>\$ -</u>	<u>\$ 21,986</u>

## (五) 未於合併資產負債表中認列為遞延所得稅資產之項目

	105 年 12 月 31 日	104 年 12 月 31 日
<u>虧損扣抵金額</u>		
106 年度到期	\$ 92,868	\$ 101,332
107 年度到期	258,704	282,282
108 年度到期	295,740	214,741
109 年度到期	216,770	259,906
110 年度到期	54,406	-
111 年度到期	113,468	113,468
112 年度到期	205,470	205,470
113 年度到期	34,594	34,594
114 年度到期	36,689	36,689
115 年度到期	35,868	-
	<u>\$1,344,577</u>	<u>\$1,248,482</u>
<u>可減除暫時性差異</u>		
國外投資損失	\$ 435,547	\$ 386,405
備抵呆帳	18,632	18,843
其他	8,466	1,410
	<u>\$ 462,645</u>	<u>\$ 406,658</u>

(六) 未使用之虧損扣抵相關資訊

截至 105 年 12 月 31 日止，虧損扣抵相關資訊如下：

<u>尚未扣抵餘額</u>	<u>最後扣抵年度</u>
\$ 92,868	106
258,704	107
356,565	108
233,865	109
73,421	110
113,468	111
205,470	112
34,594	113
36,689	114
<u>35,868</u>	115
<u>\$1,441,512</u>	

(七) 兩稅合一相關資訊

	<u>105 年 12 月 31 日</u>	<u>104 年 12 月 31 日</u>
股東可扣抵稅額帳戶餘額	<u>\$71,210</u>	<u>\$71,210</u>

本公司已無 86 年度以前之未分配盈餘。

上述股東可扣抵稅額將於未來有盈餘分配年度，再分配予股東。

(八) 所得稅核定情形

本公司截至 103 年度止之營利事業所得稅申報案件業經稅捐稽徵機關核定。

子公司蘇州力銘及蘇州隆登截至 103 年度之所得稅業已向當地稅務機關彙算清繳完成。

二三、每股虧損

本公司 105 及 104 年度產生淨損，是以計算稀釋每股虧損時，不具稀釋效果。

用以計算每股虧損之淨損及普通股加權平均股數如下：

本年度淨損

	<u>105 年度</u>	<u>104 年度</u>
用以計算基本每股虧損之淨損	<u>(\$162,665)</u>	<u>(\$211,123)</u>

股 數

單位：千股

	105 年度	104 年度
用以計算基本每股虧損之普通股 加權平均股數	<u>112,743</u>	<u>112,743</u>

#### 二四、營業租賃協議

營業租賃係關於承租廠房、辦公室及倉庫，租賃期間為 3 年，租期將於 108 年 12 月到期，到期時可再續約。

不可取消營業租賃之未來最低租賃給付總額如下：

	105 年 12 月 31 日	104 年 12 月 31 日
不超過 1 年	\$ 1,247	\$ 15,645
1~5 年	<u>2,449</u>	<u>30,357</u>
	<u>\$ 3,696</u>	<u>\$ 46,002</u>

當年度認列於損益之租賃給付如下：

	105 年度	104 年度
最低租賃給付	<u>\$ 1,162</u>	<u>\$ 17,579</u>

#### 二五、資本風險管理

合併公司進行資本管理以確保集團內各企業能夠於繼續經營之前提下，藉由將債務及權益餘額最適化，以使股東報酬極大化。合併公司 105 及 104 年度均維持一致策略。

合併公司資本結構係由合併公司之淨債務（即借款減除現金及約當現金）及歸屬於本公司業主之權益（即股本、資本公積、累積虧損及其他權益項目）組成。

合併公司不須遵守其他外部資本規定。

除附註一說明外，合併公司主要管理階層每季重新檢視集團資本結構，其檢視內容包括考量各類資本之成本及相關風險。合併公司依據主要管理階層之建議，將藉由發行新股及舉借債務等方式平衡其整體資本結構。

## 二六、金融工具

### (一) 公允價值之資訊－非按公允價值衡量之金融工具

合併公司管理階層認為非按公允價值衡量之金融資產及金融負債之帳面金額趨近其公允價值。

### (二) 金融工具之種類

	<u>105年12月31日</u>	<u>104年12月31日</u>
<u>金 融 資 產</u>		
放款及應收款(註1)	\$399,690	\$342,612
<u>金 融 負 債</u>		
以攤銷後成本衡量(註2)	965,518	753,226

註1：餘額係包含現金及約當現金、應收票據、應收帳款(含關係人)、其他應收款及其他金融資產等以攤銷後成本衡量之放款及應收款。

註2：餘額係包含短期借款、應付帳款(含關係人)、其他應付款(含關係人)、長期借款(含一年內到期之長期借款)、存入保證金及應付租賃款等以攤銷後成本衡量之金融負債。

### (四) 財務風險管理目的與政策

合併公司主要金融工具包括應收帳款、其他金融資產、應付帳款及借款。合併公司之財務管理部門係為各業務單位提供服務，統籌協調進入金融市場操作，藉由分析暴險監督及管理合併公司營運有關之財務風險。該等風險包括市場風險(包含匯率風險及利率風險)、信用風險及流動性風險。

財務管理部門每季對合併公司之審計委員會及董事會提出報告，該審計委員會及董事會係為專責監督風險與落實政策以減輕暴險之獨立組織。

#### 1. 市場風險

合併公司之營運活動使合併公司承擔之主要財務風險為外幣匯率變動風險(參閱下述(1))以及利率變動風險(參閱下述(2))。

合併公司有關金融工具市場風險之暴險及其對該等暴險之管理與衡量方式並無改變。

#### (1) 匯率風險

合併公司從事外幣計價之銷貨與進貨交易，因此產生匯率變動暴險。

合併公司於資產負債表日非功能性貨幣計價之貨幣性資產與貨幣性負債帳面金額（包含合併財務報告中已沖銷之非功能性貨幣計價之貨幣性項目），參閱附註三十。

#### 敏感度分析

合併公司主要受到美元匯率波動之影響。

下表詳細說明當新台幣及人民幣（功能性貨幣）對各攸關外幣之匯率增加及減少 5% 時，合併公司之敏感度分析。5% 係為集團內部向主要管理階層報告匯率風險時所使用之敏感度比率，亦代表管理階層對外幣匯率之合理可能變動範圍之評估。敏感度分析僅包括流通在外之外幣貨幣性項目，並將其年底之換算以匯率變動 5% 予以調整。下表之正數係表示當新台幣及人民幣相對於各相關貨幣升值 5% 時，將使稅前淨利增加之金額；當功能性貨幣相對於各相關外幣貶值 5% 時，其對稅前淨利之影響將為同金額之負數。

	美 元 之 影 響	
	105 年度	104 年度
損 益	(\$17,765)	(\$14,631)

#### (2) 利率風險

合併公司於資產負債表日受利率暴險之金融資產及金融負債帳面金額如下：

	105 年 12 月 31 日	104 年 12 月 31 日
具現金流量利率風險		
金融資產	\$ 63,734	\$ 92,037
金融負債	462,694	348,846

#### 敏感度分析

下列敏感度分析係依非衍生工具於資產負債表日之利率暴險而決定。對於浮動利率負債，其分析方式係假設資產負債表日流通在外之負債金額於報導期間皆流通在外。集團內部向主要管理階層報告利率時所使用之變動率為利率增加或減少 1%，此亦代表管理階層對利率之合理可能變動範圍之評估。

若利率增加／減少 1%，在所有其他變數維持不變之情況下，合併公司 105 及 104 年度之稅前淨利將減少／增加 3,990 千元及 2,568 千元，主因為合併公司之活期存款及長、短期借款變動利率風險之暴險。

## 2. 信用風險

信用風險係指交易對方拖欠合約義務而造成集團財務損失之風險。截至資產負債表日，合併公司可能因交易對方未履行義務造成財務損失之最大信用風險暴險主要係來自於合併資產負債表所認列之金融資產帳面金額。

為減輕信用風險，合併公司管理階層指派專責部門負責授信額度之決定、授信核准及其他監控程序以確保逾期應收款項之回收已採取適當行動。此外，合併公司於資產負債表日會逐一複核應收款項之可回收金額以確保無法回收之應收款項已提列適當減損損失。據此，合併公司管理階層認為合併公司之信用風險已顯著減少。

合併公司應收款項交易相對人顯著集中於若干人，其大多從事類似商業活動，且具有類似之經濟特質，使其履行合約之能力受到經濟或其他狀況之影響亦相類似時，則

發生信用風險顯著集中之情況，信用風險顯著集中之客戶應收款項餘額如下：

	105年12月31日	104年12月31日
甲公司	\$ 85,955	\$ -
乙公司	62,701	11,792
丙公司	34,514	22,562
丁公司	18,143	15,996
戊公司	9,242	24,806
己公司	5,856	23,027
	<u>\$216,411</u>	<u>\$ 98,183</u>

### 3. 流動性風險

銀行借款對合併公司而言係為重要流動性來源之一。合併公司於105年12月31日合併流動負債超過合併流動資產達289,648千元，營運資金不足部分可能存在無法履行合約義務之流動性風險，相關因應對策請參閱附註一。

非衍生金融負債剩餘合約到期分析係依合併公司最早可能被要求還款之日期，按金融負債未折現現金流量（包括本金及估計利息）編製。合併公司非衍生金融負債到期分析係依照約定之還款日編製。

	加權平均 有效利率 (%)	要求即付 或短於				
		1個月	1至3個月	3個月至1年	1至5年	5年以上
<u>105年12月31日</u>						
非衍生金融負債						
浮動利率工具	2.76~5.39	\$ 8,009	\$ 130,984	\$ 219,241	\$ 89,187	\$ 42,469
固定利率工具	3.5~9.51	2,963	5,875	212,645	46,654	-
無附息負債		86,597	92,977	61,658	1,493	-
		<u>\$ 97,569</u>	<u>\$ 229,836</u>	<u>\$ 493,544</u>	<u>\$ 137,334</u>	<u>\$ 42,469</u>
<u>104年12月31日</u>						
非衍生金融負債						
浮動利率工具	1.90~5.64	\$ 8,009	\$ 2,294	\$ 316,626	\$ 10,813	\$ 51,574
固定利率工具	6.73~7.13	396	111,735	71,110	-	-
無附息負債		66,967	66,959	74,342	658	-
		<u>\$ 75,372</u>	<u>\$ 180,988</u>	<u>\$ 462,078</u>	<u>\$ 11,471</u>	<u>\$ 51,574</u>

### 二七、關係人交易

合併公司間之交易、帳戶餘額、收益及費損於合併時全數予以銷除，故未揭露於本附註。合併公司與其他關係人間之交易如下：

(一) 銷 貨

帳 列 項 目	關 係 人 類 別	105 年度	104 年度
銷 貨	實質關係人	<u>\$145,636</u>	<u>\$100,685</u>

由於合併公司與關係人間交易價格及貨款收款條件因未有對非關係人之類似交易，是以無法比較。

(二) 進 貨

帳 列 項 目	關 係 人 類 別	105 年度	104 年度
進 貨	實質關係人	<u>\$83,698</u>	<u>\$39,256</u>

合併公司與關係人間交易價格及貨款付款條件，均與非關係人相當。

(三) 應收關係人款項（不含對關係人放款）

	105 年 12 月 31 日	104 年 12 月 31 日
應收帳款		
實質關係人	<u>\$52,565</u>	<u>\$38,552</u>
其他應收款		
實質關係人	<u>\$ -</u>	<u>\$ 413</u>

合併公司與關係人間之其他應收款主係代付稅款。

(四) 應付關係人款項（不含對關係人借款）

	105 年 12 月 31 日	104 年 12 月 31 日
應付帳款		
實質關係人	<u>\$56,935</u>	<u>\$40,201</u>
其他應付款		
具重大影響之投資者	\$ 157	\$ 157
實質關係人	<u>5,388</u>	<u>5,662</u>
	<u>\$ 5,545</u>	<u>\$ 5,819</u>

合併公司與關係人間之其他應付款，係包括代收貨款、應付租金及勞務費等款項。



(五) 取得之不動產、廠房及設備

關係人類別	取	得	價	款
	105 年度		104 年度	
實質關係人	<u>\$ -</u>		<u>\$412</u>	

合併公司與關係人間交易價格及付款條件，均與非關係人相當。

(六) 其他關係人交易

	營	業	費	用
	105 年度		104 年度	
勞務費				
具重大影響之投資者	<u>\$ 600</u>		<u>\$ 600</u>	
其他收入				
實質關係人	<u>\$ 1,653</u>		<u>\$ -</u>	
租金支出				
實質關係人	<u>\$ 1,131</u>		<u>\$ 666</u>	

合併公司與關係人間之租賃契約，係參考市場行情議定租金，並依一般付款條件支付。

(七) 向關係人借款

關係人類別	年利率(%)	105 年	104 年
		12 月 31 日	12 月 31 日
實質關係人	3.5~4.0	<u>\$78,663</u>	<u>\$ -</u>

合併公司向關係人借款之利率與市場利率相當。向關係人之借款皆為無擔保借款。

(八) 對主要管理階層之薪酬

董事及其他主要管理階層之薪酬總額如下：

	105 年度	104 年度
短期員工福利	<u>\$12,048</u>	<u>\$11,645</u>
退職後福利	<u>157</u>	<u>111</u>
	<u>\$12,205</u>	<u>\$11,756</u>

董事及其他主要管理階層之薪酬係由薪酬委員會依照個人  
績效及市場趨勢決定。

## 二八、質抵押之資產

下列資產業經提供作為融資借款之擔保品及海關進出口貨物所繳  
納之保證金：

	<u>105年12月31日</u>	<u>104年12月31日</u>
其他金融資產	\$ 88,281	\$ 88,178
不動產、廠房及設備—建築物	61,891	71,458
預付租賃款（流動／非流動）	<u>339,701</u>	<u>379,012</u>
	<u>\$489,873</u>	<u>\$538,648</u>

## 二九、重大或有負債及未認列之合約承諾

合併公司於 105 年 12 月 31 日止，重大承諾及或有事項如下：

(一) 本公司於 103 年 10 月起，銷售部分產品依約應按銷售價格之某  
一比例支付權利金，該合約將於 107 年 9 月到期。105 年度之權  
利金支出為 11,788 千元。合併公司與授權商簽訂之合約金額為  
23,205 千元，截至 105 年 12 月 31 日止尚未支付金額為 17,389  
千元。

(二) 合併公司因建置廠房與供應商簽訂之合約金額為 302,149 千  
元，截至 105 年 12 月 31 日止尚未支付金額為 50,683 千元。

## 三十、具重大影響之外幣資產及負債資訊

以下資訊係按合併公司各個體功能性貨幣以外之外幣彙總表達，  
所揭露之匯率係指該等外幣換算至功能性貨幣之匯率。具重大影響之  
外幣資產及負債如下：

<u>105年12月31日</u>	<u>外</u>	<u>幣匯</u>	<u>率</u>	<u>帳</u>	<u>面</u>	<u>金</u>	<u>額</u>
外幣資產							
貨幣性項目							
美    元	\$	9,984	32.20			(美元：新台幣)	\$ 321,485
美    元		7,643	6.943			(美元：人民幣)	<u>246,119</u>
							<u>\$ 567,604</u>

(接次頁)



3. 年底持有有價證券情形：無。
4. 累積買進或賣出同一有價證券之金額達新臺幣 3 億元或實收資本額 20% 以上：無。
5. 取得不動產之金額達新臺幣 3 億元或實收資本額 20% 以上：無。
6. 處分不動產之金額達新臺幣 3 億元或實收資本額 20% 以上：無。
7. 與關係人進、銷貨之金額達新臺幣 1 億元或實收資本額 20% 以上：無。
8. 應收關係人款項達新臺幣 1 億元或實收資本額 20% 以上：附表三。
9. 從事衍生工具交易：無。
10. 其他：母子公司間及各子公司間之業務關係及重要交易往來情形及金額：附表六。
11. 被投資公司資訊：附表四。

### (三) 大陸投資資訊

1. 大陸被投資公司名稱、主要營業項目、實收資本額、投資方式、資金匯出入情形、持股比例、本年度損益及認列之投資損益、年底投資帳面金額、已匯回投資損益及赴大陸地區投資限額：附表五
2. 與大陸被投資公司直接或間接經由第三地區所發生下列之重大交易事項，及其價格、付款條件、未實現損益：無
  - (1) 進貨金額及百分比與相關應付款項之年底餘額及百分比：無。
  - (2) 銷貨金額及百分比與相關應收款項之年底餘額及百分比：附表六。
  - (3) 財產交易金額及其所產生之損益數額：無。
  - (4) 票據背書保證或提供擔保品之年底餘額及其目的：無。
  - (5) 資金融通之最高餘額、年底餘額、利率區間及當年度利息總額：附表一。

(6) 其他對當年度損益或財務狀況有重大影響之交易事項，如勞務之提供或收受等：無。

### 三二、部門資訊

依據主要營運決策者定期複核用以分配資源及績效衡量之營運結果，合併公司應報導部門如下：

- 本公司：主要業務詳附註一之說明。
- 蘇州隆登：主要業務為塑膠射出製品、模具之製造及買賣。
- 其他。

#### (一) 部門收入與營運結果

合併公司之收入與營運結果、部門資產及負債依應報導部門分析如下：

	本	公	司	蘇	州	隆	登	其	他	調	整	及	沖	銷	合	併
<u>105 年度</u>																
來自外部客戶收入	\$	28,355	\$	658,570	\$	2,504	\$	-	\$	-	\$	689,429				
部門間收入		<u>715</u>		<u>-</u>		<u>4,619</u>		<u>(5,334)</u>				<u>-</u>				
部門收入	\$	<u>29,070</u>	\$	<u>658,570</u>	\$	<u>7,123</u>		<u>(5,334)</u>				<u>\$ 689,429</u>				
部門損失		<u>(\$ 50,449)</u>		<u>(\$ 19,625)</u>		<u>(\$ 4,123)</u>		<u>\$ -</u>				<u>(\$ 74,197)</u>				
其他收入																10,562
其他利益及損失																(41,903)
財務成本																(14,379)
合併稅前淨損																(119,917)
所得稅費用																(42,748)
合併總淨損																<u>(\$ 162,665)</u>
<u>105 年 12 月 31 日</u>																
部門資產	\$	<u>730,731</u>	\$	<u>1,475,147</u>	\$	<u>390,060</u>		<u>(\$ 934,170)</u>				<u>\$1,661,768</u>				
部門負債	\$	<u>61,056</u>	\$	<u>1,214,707</u>	\$	<u>24,676</u>		<u>(\$ 308,346)</u>				<u>\$ 992,093</u>				
<u>104 年度</u>																
來自外部客戶收入	\$	56,181	\$	605,606	\$	3,480	\$	-	\$	-	\$	665,267				
部門間收入		<u>39,926</u>		<u>10,228</u>		<u>16,833</u>		<u>(66,987)</u>				<u>-</u>				
部門收入	\$	<u>96,107</u>	\$	<u>615,834</u>	\$	<u>20,313</u>		<u>(66,987)</u>				<u>\$ 665,267</u>				
部門損失		<u>(\$ 45,532)</u>		<u>(\$ 126,931)</u>		<u>(\$ 7,521)</u>		<u>\$ 486</u>				<u>(\$ 179,498)</u>				
其他收入																8,997
其他利益及損失																(31,350)
財務成本																(17,250)
合併稅前淨損																(219,101)
所得稅利益																7,978
合併總淨損																<u>(\$ 211,123)</u>
<u>104 年 12 月 31 日</u>																
部門資產	\$	<u>954,213</u>	\$	<u>1,441,259</u>	\$	<u>396,239</u>		<u>(\$1,136,549)</u>				<u>\$1,655,162</u>				
部門負債	\$	<u>81,975</u>	\$	<u>1,032,624</u>	\$	<u>15,938</u>		<u>(\$ 347,613)</u>				<u>\$ 782,924</u>				

## (二) 主要產品收入

	105 年度	104 年度
塑膠件	\$654,558	\$591,378
平板電腦	23,739	53,489
模 具	7,801	14,646
行動電源	2,343	2,921
其 他	988	2,833
	<u>\$689,429</u>	<u>\$665,267</u>

## (三) 地區別資訊

合併公司來自外部客戶之收入及非流動資產依營運地點區分之資訊列示如下：

	非 流 動 資 產			
	來自外部客戶之收入		105 年	104 年
	105 年度	104 年度	12 月 31 日	12 月 31 日
亞 洲	<u>\$ 689,429</u>	<u>\$ 665,267</u>	<u>\$ 1,019,609</u>	<u>\$ 1,023,332</u>

非流動資產不包括遞延所得稅資產及其他金融資產－非流動。

## (四) 主要客戶資訊

合併公司來自單一客戶之收入達合併公司收入總額之 10% 以上者如下：

	105 年度		104 年度	
	金 額	%	金 額	%
甲 公 司	\$145,906	21	\$ -	-
乙 公 司	139,273	20	127,076	19
丙 公 司	102,985	15	251,382	38
丁 公 司	74,536	11	31,000	5
	<u>\$462,700</u>	<u>67</u>	<u>\$409,458</u>	<u>62</u>

力銘科技股份有限公司及子公司  
資金貸與他人

民國 105 年 1 月 1 日至 12 月 31 日

附表一

單位：除另予註明者外，為  
新台幣或外幣千元

編號	貸出資金之公司	貸與對象	往來科目	是否為關係人	本年度最高額	本年度金額	年底額	實際動支金額(註3)	利率區間(%)	質押與性質	往來金額	有融通必要之原因	提列帳帳	抵撥名額	擔保名稱	品價值	對個別對象資金與總額(註1)	資金與總額(註2)	備註
1	汶萊力銘	本公司	其他應收款-關係人	是	\$ 42,582 (美元)	\$ 42,582 (美元)	\$ 24,472 (美元)	\$ 19,642 (美元)	-	短期融通資金	-	營業週轉	-	-	-	-	\$ 226,567	\$ 226,567	汶萊力銘公司淨值100%
	汶萊力銘	蘇州隆登	其他應收款-關係人	是	41,860 (美元)	41,860 (美元)	41,860 (美元)	24,150 (美元)	-	短期融通資金	-	營業週轉	-	-	-	-	226,567	226,567	汶萊力銘公司淨值100%
2	樂陽投資	蘇州隆登	其他應收款-關係人	是	217,350 (美元)	217,350 (美元)	217,350 (美元)	217,350 (美元)	-	短期融通資金	-	營業週轉	-	-	-	-	159,703 (註4)	159,703 (註4)	樂陽投資公司淨值40%
	樂陽投資	本公司	其他應收款-關係人	是	5,088 (美元)	5,088 (美元)	5,088 (美元)	5,088 (美元)	-	短期融通資金	-	營業週轉	-	-	-	-	159,703	159,703	樂陽投資公司淨值40%
3	蘇州力銘	蘇州隆登	其他應收款-關係人	是	15,537 (人民幣)	15,537 (人民幣)	15,537 (人民幣)	15,537 (人民幣)	-	短期融通資金	-	營業週轉	-	-	-	-	189,586	189,586	蘇州力銘公司淨值100%

註 1：貸與公司資金貸與累計餘額不得超過該貸與公司淨值 40%。

註 2：因公司間或與行號間有短期融通資金之必要而將資金貸與他人之總額，以不超過該借支公司淨值 40% 為限。對本公司直接或間接持股超過 50% 之子公司之資金貸與限額不得超過貸與公司淨值 40%。對本公司直接或間接持股 100% 之子公司間之資金貸與限額不得超過貸與公司淨值 100%。

註 3：已於編製合併財務報告時沖銷。

註 4：樂陽投資資金貸與蘇州隆登金額已逾所訂資金貸與總限額，樂陽投資公司已訂定改善計畫。

力銘科技股份有限公司及子公司  
為他人背書保證

民國 105 年 1 月 1 日至 12 月 31 日

附表二

單位：新台幣千元  
(另予註明者除外)

編號	背書保證者名稱	被背書保證公司名稱	保單名稱	對象	單一企業保單金額	本年度最高保單總額(註2)	最高年度保單總額(註2)	以財產擔保之保單金額	累計背書保證金額佔最近期財務報表淨值之比率(%)	背書保證總額(註1及2)	背書保證母子公司對子公司背書保證	背書保證子公司對母子公司背書保證	背書保證對大陸地區
0	本公司	蘇州隆登	子公司	子公司	\$ 334,838 (淨值之50%)	\$440,000	\$370,000	\$ 77,602	55	\$334,838 (淨值之50%)	Y	N	Y

註 1：本公司對直接及間接持有表決權 100% 之公司背書保證總額以本公司淨值之 50% 為限。

註 2：本公司對蘇州隆登背書保證總額已逾所訂背書保證總額，本公司已訂定改善計畫。



力銘科技股份有限公司及子公司

應收關係人款項達新台幣 1 億元或實收資本額 20% 以上

民國 105 年 12 月 31 日

附表三

單位：新台幣千元

帳列應收款項之公司	交易對象	關係人	應收關係人款項(註 1) 係餘款項(註 1)	週轉率(註 2)	逾期金額	應收關係人款項式	應收關係人款項式	應收關係人款項式	應收關係人款項式	應收關係人款項式	應收關係人款項式	應收關係人款項式	應收關係人款項式
樂陽投資	蘇州隆登		\$217,350	-	\$ -	-	-	-	\$ -	\$ -	\$ -	\$ -	\$ -

註 1：已於編製合併財務報告時沖銷。

註 2：係資金貸與關係人款項，帳列其他應收款—關係人，是以不適用。



力銘科技股份有限公司及子公司  
大陸投資資訊

民國 105 年 1 月 1 日至 12 月 31 日

附表五

單位：新台幣或外幣千元

大陸被投資公司名稱	主要營業項目	實收資本額	投資方式	年初自台灣匯出累積投資金額	本年底自台灣匯出或收回投資金額	本年底自台灣匯出累積投資金額	被投資公司年度損失	本公司直接或間接投資之持股比例(%)	本年度認列投資損失(註2)	本年底投資帳面價值	截至本年底止已匯回投資收益	註
蘇州力銘	生產銷售新型電子元器件(光電子器件)			\$ 319,160 (美元 10,100)	\$ -	\$ 319,160 (美元 10,100)	(\$ 48,061) (美元 -1,488)	100	(\$ 48,061) (美元 -1,488)	\$ 189,586 (美元 5,888)	\$ -	註 2 及 4
蘇州隆登	塑膠射出製品、模具之製造、加工及買賣業務			347,189 (美元 10,987)	-	347,189 (美元 10,987)	(\$ 102,030) (美元 -3,169)	100	(\$ 102,030) (美元 -3,169)	260,440 (美元 8,088)	-	註 2 及 4

本公司

本年底累計自台灣匯出 赴大陸地區投資金額(註1)	經濟部投審會核准投資金額(註1)	依經濟部投審會規定 赴大陸地區投資限額(註3)
\$325,220 (美元 10,100)	\$647,220 (美元 20,100)	\$401,805

樂勝投資

本年底累計自台灣匯出 赴大陸地區投資金額(註1)	經濟部投審會核准投資金額(註1)	依經濟部投審會規定 赴大陸地區投資限額(註3)
\$353,781 (美元 10,987)	\$611,800 (美元 19,000)	\$239,554

註 1：係以 105 年 12 月 31 日之 US\$1=NT\$32.20 匯率計算。

註 2：係按該公司 105 年度經會計師查核之財務報表計算。

註 3：本公司對大陸投資累計金額上限(股權淨值 60%) 669,675x60%=401,805；子公司樂勝投資對大陸投資累計金額上限(股權淨值 60%) 399,257x60%=239,554。

註 4：轉投資間投資損益、投資公司長期股權投資及被投資公司間股權淨值業已於編製合併財務報告時全部沖銷。

力銘股份有限公司及子公司  
 母子公司間及各子公司間之業務關係及重要交易往來情形及金額

民國 105 年 1 月 1 日至 12 月 31 日

附表六

單位：新台幣千元

編號	交易人名稱	往來對象	交易往來對象	與交易人之關係	科目	交易往來		情形	佔合併總資產) 收(資)之比率(%)
						金額	交易條件		
0	本公司	蘇州隆登	蘇州隆登	母公司對子公司	銷貨收入(註)	\$ 66	以成本加成計價	-	
0	本公司	蘇州隆登	蘇州隆登	母公司對子公司	利息收入	444	以年利率 2.5% 計算	-	
0	本公司	蘇州隆登	蘇州隆登	母公司對子公司	應收帳款	235	月結 180 天收款	-	
0	本公司	樂陽投資	蘇州隆登	母公司對子公司	其他應付款	5,088	1 年內付款	-	
0	本公司	蘇州力銘	蘇州隆登	母公司對子公司	應收帳款	647	月結 180 天收款	-	
0	本公司	蘇州力銘	蘇州隆登	母公司對子公司	銷貨收入(註)	649	以成本加成計價	-	
0	本公司	汶萊力銘	蘇州隆登	母公司對子公司	其他應付款	19,642	1 年內付款	1	
1	蘇州隆登	蘇州力銘	蘇州隆登	子公司對子公司	利息費用	217	以年利率 3% 計算	-	
1	蘇州隆登	蘇州力銘	蘇州隆登	子公司對子公司	租金收入	532	參考市場行情議定租金	-	
1	蘇州隆登	蘇州力銘	蘇州隆登	子公司對子公司	應付帳款	5,197	月結 180 天收款	-	
1	蘇州隆登	蘇州力銘	蘇州隆登	子公司對子公司	其他應收款	508	1 年內收款	-	
1	蘇州隆登	蘇州力銘	蘇州隆登	子公司對子公司	其他應付款	15,537	1 年內付款	1	
1	蘇州隆登	蘇州力銘	蘇州隆登	子公司對子公司	預收貨款	10,497	未有類似交易，是以無法比較	1	
1	蘇州隆登	樂陽投資	蘇州隆登	子公司對子公司	其他應付款	217,350	1 年內付款	13	
1	蘇州隆登	汶萊力銘	蘇州隆登	子公司對子公司	應收帳款	9,495	月結 180 天收款	1	
1	蘇州隆登	汶萊力銘	蘇州隆登	子公司對子公司	其他應付款	24,150	1 年內付款	1	
2	蘇州力銘	蘇州隆登	蘇州隆登	子公司對子公司	銷貨收入(註)	4,648	以成本加成計價	1	

註：年底無未實現利益。

六、公司及其關係企業最近年度及截至年報刊印日止，發生財務週轉困難情事，對本公司財務狀況之影響：無

## 柒、財務狀況及財務績效之檢討分析與風險事項

### 一、財務狀況分析

(一) 最近二年度資產、負債及權益發生重大變動之主要原因及其影響：

單位：新台幣仟元

項 目	104 年度		105 年度		增(減)金額	百分比
	金額	百分比	金額	百分比		
流動資產	478,838	29%	534,229	32%	55,391	12%
不動產、廠房及設備	545,375	33%	574,765	35%	29,390	5%
無形資產	104,598	6%	72,464	4%	(32,134)	-31%
其他資產	526,351	32%	480,310	29%	(46,041)	-9%
資產總額	1,655,162	100%	1,661,768	100%	6,606	0%
流動負債	712,964	43%	823,877	50%	110,913	16%
非流動負債	69,960	4%	168,216	10%	98,256	140%
負債總額	782,924	47%	992,093	60%	209,169	27%
歸屬於母公司業主之權益	872,238	53%	669,675	40%	(202,563)	-23%
股 本	1,127,431	68%	1,127,431	68%	0	0%
資本公積	-	-	-	-	-	-
保留盈餘	-336,428	-20%	-499,093	-30%	(162,665)	48%
其他權益	81,235	5%	41,337	2%	(39,898)	-49%
庫存股票	-	-	-	-	-	-
非控制權益	-	-	-	-	-	-
權益總額	872,238	53%	669,675	40%	(202,563)	-23%

差異分析說明：

(增減變動金額達百分之二十以上，且變動金額達新台幣一仟萬元者。)

- 1、流動資產增加：係 105 年度應收帳款增加，及營收增加，應收帳款故增加所致。
- 2、不動產、廠房及設備增加：係 105 年度轉投資大陸，增加廠房設備所致。
- 3、無形資產減少：係 105 年度商譽金額作為成本所致。
- 4、其他資產：係 105 年度耐用年限已成本衡量所致。
- 5、資產總計增加：係 105 年度流動資產及廠房所致。
- 6、流動負債增加：105 年度大陸轉投資公司銀行借款所致。
- 7、負債總額增加：係 105 年度流動負債增加所致。
- 8、保留盈餘減少：係 105 年度虧損增加所致。
- 9、其他權益減少：係台幣匯率變動所致。
- 10、權益總額減少：係 105 年保留盈餘減少所致。

## 二、經營結果分析

最近二年度營業收入、營業純益及稅前純益重大變動之主要原因及預期銷售數量與其依據，對公司未來財務業務之可能影響及因應計畫。

### (一) 經營結果

項 目	104 年度		105 年度		增(減)金額	百分比
	金額	百分比	金額	百分比		
流動資產	478,838	29%	534,229	32%	55,391	12%
不動產、廠房及設備	545,375	33%	574,765	35%	29,390	5%
無形資產	104,598	6%	72,464	4%	(32,134)	-31%
其他資產	526,351	32%	480,310	29%	(46,041)	-9%
資產總額	1,655,162	100%	1,661,768	100%	6,606	0%
流動負債	712,964	43%	823,877	50%	110,913	16%
非流動負債	69,960	4%	168,216	10%	98,256	140%
負債總額	782,924	47%	992,093	60%	209,169	27%
歸屬於母公司業主之權益	872,238	53%	669,675	40%	(202,563)	-23%
股 本	1,127,431	68%	1,127,431	68%	0	0%
資本公積	-	-	-	-	-	-
保留盈餘	-336,428	-20%	-499,093	-30%	(162,665)	48%
其他權益	81,235	5%	41,337	2%	(39,898)	-49%
庫存股票	-	-	-	-	-	-
非控制權益	-	-	-	-	-	-
權益總額	872,238	53%	669,675	40%	(202,563)	-23%

### (一) 變動分析說明：

(增減變動金額達百分之二十以上，且變動金額達新台幣一仟萬元者。)

- 1、營業收入總額及淨額增加：105 年以買賣為主，致營業收入增加。
- 2、營業毛利增加：係受進貨成本降低，銷售量增加所致。
- 3、營業外收入增加：係外幣兌換及出售不動產、廠房及設備所致。
- 4、稅前淨損減少：係營業收入增加及出售不動產所致。
- 5、本期淨損減少：係營業收入增加及出售不動產所致。
- 6、每股盈餘損失減少：本期營收增加所致。

### (二) 公司主要營業內容改變之原因：無。

(三) 預期未來一年銷售數量及其依據及因應買賣計劃：原公司產品受全球市場上之技術重大變革所致，103 年增加以銷貨電子零組件買賣，以致 103 年度營業結果持續虧損。本公司第一季將逐漸導入新產品如 LED-TV 機殼製造、液晶電視相關零組件及消費性電子產品等業務，將會逐漸成長中。

### 三、現金流量表

#### (一)最近年度現金流量變動情形

單位：新台幣仟元

項目	104 年度	105 年度	差異		
			金額	%	說明
營業活動	(35,411)	(128,835)	(93,424)	264%	係 105 年應收帳款增加所致
投資活動	(160,459)	(126,161)	34,298	-21%	係 105 年減少在建工程支付所致
籌資活動	101,814	234,392	132,578	130%	係 105 年其他應付款-關係人增加所致
淨現金流量	(94,794)	(25,327)	69,467	-73%	係受上述原因影響所致

#### (二)未來一年現金流動性分析

單位：新台幣仟元

年初現金餘額	營業活動淨現金流入(出)	籌資活動淨現金流入(出)	年底現金餘額	現金不足額之補救措施	
				投資計畫	理財計畫
69,132	(38,095)	7,167	38,204	無	無

#### 1、分析說明：

##### (1)營業活動：

預計積極針對新產品事業開發新客源並結合子公司生產資源，增加營收，轉虧為盈。

##### 2、預計現金不足額之補救措施：不適用。

#### 四、最近年度重大資本支出對財務業務之影響

(一)重大資本支出之運用情形及資金來源：無。

(二)預計可能產生效益：無。

#### 五、最近年度轉投資政策、其獲利或虧損之主要原因、改善計畫及未來一年投資計畫

單位：仟元

項目	說明	投資金額	政策	獲利或虧損之主要原因	改善計畫	未來其他投資計畫
Logah Technology Co., Ltd.		NTD282,865	控股公司，藉由大陸人力成本之優勢，增加轉投資效益及分散經營風險。	105 年度虧損，係投資產生累積換算調整數所致。	無	視未來營運需要逐步調整。
力銘電子(蘇州)有限公司		USD 20,100	中國生產基地	105 年度虧損，係投資產生累積換算調整數所致。	投入新產品生產	
Logah Technology(HK) Co., Ltd.		USD 10,000	對大陸子公司之控股公司。	105 年度虧損，係投資產生累積換算調整數所致。	無	
樂陽投資股份有限公司		NTD560,000	控股公司	105 年度虧損，係投資產生累積換算調整數所致。	無	
樂曝投資(SAMOA)有限公司		USD 19,650	控股公司	105 年度虧損，係投資產生累積換算調整數所致。	無	
蘇州隆登電子科技有限公司		USD 19,000	為解決產品市場結構變化及增加營業利益並創	105 年度虧損，係遞延所得稅資產轉列所得稅費用所致。	加強內部經營績效	



## 六、最近年度及截至年報刊印日止之風險事項及評估

### (一)利率、匯率變動、通貨膨脹情形對公司損益之影響及未來因應措施：

茲列示本公司 105 年度利息費用以及匯兌損益佔本公司 105 年度營業收入情形如下：

位：新台幣仟元

項目	105 年度金額	佔合併營業收入
利息費用	14,379	
兌換損益淨額	(30,714)	
營業收入	689,429	

說明：

匯率市場方面，因本公司係以維持美金資產與負債部位平衡為操作政策，以達避險之目的。而其他幣別之收入亦與其支出相當，故匯率變動對本公司影響不大。本公司將持續監控市場匯率變化及所持有外匯部位，並持續維持外幣資產與負債平衡，以降低本公司匯率風險。

### (二)從事高風險、高槓桿投資、資金貸與他人、背書保證及衍生性商品交易之政策、獲利或虧損之主要原因及未來因應措施：

本公司維持一貫不從事高風險、高槓桿投資之政策。未來如從事衍生性商品交易以規避風險為目標，在遠期外匯交易部分產生之損益，大都能與資產負債表上之外幣資產及負債評估所產生之損益相互抵銷。未來將視本公司營運狀況及市場趨勢的改變，定期評估、機動調整相關之避險策略。

### (三)未來研發計畫及預計投入之研發費用。

本公司未來研發計畫請詳「伍、營運概況」之「(三)技術及研發概況」說明。

本公司106年預計開發之項目及預計研發費用

#### 1、計劃開發項目：

- (1)氣體輔助成型技術精進。
- (2)自動化生產技術。
- (3)散熱、高功能性塑膠技術。
- (4)高光鏡面（#14,000）產品技術精進。
- (5)模具生產壽命提昇技術。
- (6)急冷急熱（RHCM）雙模溫及節能技術精進。
- (7)油壓式時序控制熱澆道模具技術精進。
- (8)氣壓式時序控制熱澆道模具技術精進。
- (9)薄件精密成型技術。
- (10)雙色成型技術精進。
- (11)多模穴模具技術精進。

#### 2、預計研發費用：

106年蘇州隆登公司預計投入之研發費用金額約為新台幣壹仟萬元整。

### (四)國內外重要政策及法律變動對公司財務業務之影響及因應措施

- 1、政策部份：本公司相關單位持續密切注意並掌握可能影響公司營運的政策與法令，並配合調整公司內部制度，確保公司運作順暢，故近期相關法令及政策變化，對本公司財務業務並無重大影響。
- 2、法律部份：本公司企業經營理念要求務必遵循相關法令；因此公司經營團隊隨時注意各項相關法令之變動，期能隨時因應法規更替所產生的各種不同狀況，截至目前並無法令之變更導致公司重大策略之改變。

### (五)科技改變及產業變化對公司財務業務之影響及因應措施

本公司向來重視研發人才之投入培養與產品技術之開發，目前本公司財務穩健，現有資金充足，足以因應未來科技及技術開發之需求。

(六)企業形象改變對企業危機管理之影響及因應措施

本公司成立以來向以誠信及永續經營為努力目標，且並無不良之企業形象。

(七)進行併購之預期效益、可能風險及因應措施：無。

(八)擴充廠房之預期效益、可能風險及因應措施：無。

(九)進貨或銷貨集中所面臨之風險及因應措施

本公司成品進貨，皆向本公司之大陸轉投資公司進貨，故進貨來源應無中斷之虞；另客戶遍及國內外，故無銷貨集中之問題。

(十)董事監察人或持股超過百分之十之大股東，股權之大量移轉或更換對公司之影響、風險及因應措施：無。

(十一)經營權之改變對公司之影響及風險：無。

(十二)訴訟或非訟事件：無。

(十三)其他重要風險及因應措施：無。

七、其他重要事項：無。

## 捌、特別記載事項

### (一)、關係企業合併財務報表

#### 關係企業合併財務報表聲明書

本公司民國 105 年度（自 105 年 1 月 1 日至 12 月 31 日止）依「關係企業合併營業報告書關係企業合併財務報表及關係報告書編製準則」應納入編製關係企業合併財務報表之公司與依國際財務報導準則第 10 號應納入編製母子公司合併財務報告之公司均相同，且關係企業合併財務報表所應揭露相關資訊於前揭母子公司合併財務報告中均已揭露，爰不再另行編製關係企業合併財務報表。

特此聲明

公司名稱：力銘科技股份有限公司

負責人：尤 惠 法



中 華 民 國 1 0 6 年 3 月 2 8 日

(二)關係企業組織圖

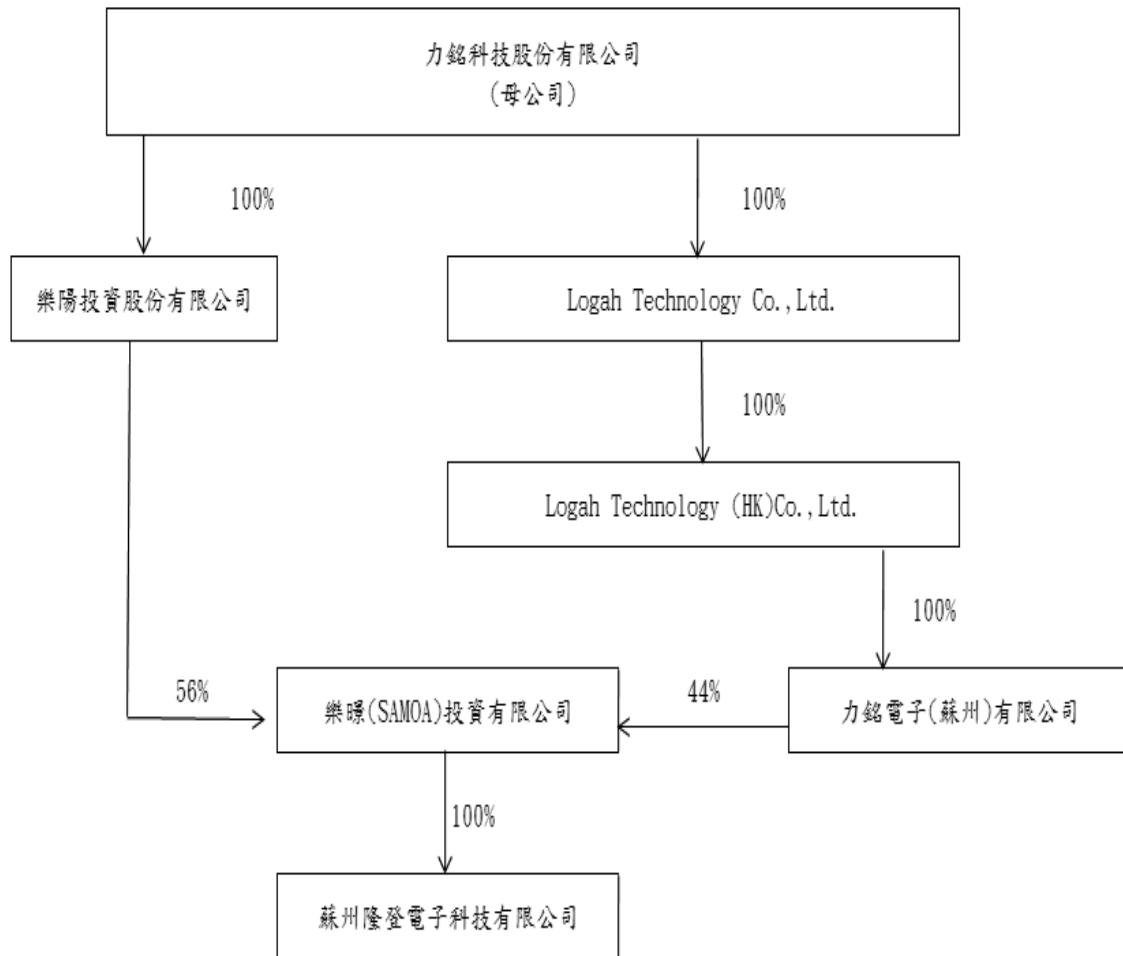

(三)各關係企業基本資料

單位：除另予註明者外，餘係新台幣仟元

公司名稱	設立日期	地址	實收資本額	主要營業或生產項目
LOGAH TECHNOLOGY CO., LTD.	2004/8/25	Rm51, 5th Floor, Britannia House, Jalan Cator, Bandar Seri Begawan BS 8811, Negara Rrunei Darussalam	9,100 仟美元	國際貿易、電腦週邊產品銷售
力銘電子(蘇)有限公司	2004/12/23	中國江蘇省蘇州市吳江區松陵鎮友誼工業區長青路117號	20,100 仟美元	生產新型電子元器件(光電子器件)，銷售本公司自產產品
Logah Technology(HK) Co., Ltd.	2007/11/2	Rm 804, Sino Centre, 582-592 Nathan Rd., Kln. H. K.	14,100 仟美元	國際貿易、電腦週邊產品銷售
樂陽投資股份有限公司	2014/9/1	高雄市左營區菜公一路62巷15號	560,000 仟台幣	控股公司
樂暎投資(SAMOA)有限公司	2014/9/10	Portcullis Trust Net Chambers, P. O. Box 1225, Apia, SAMOA	19,650 仟美元	控股公司
蘇州隆登電子科技有限公司	2002/11/19	中國江蘇省蘇州市吳江區松陵鎮友誼工業區友明路888號	19,000 仟美元	塑膠射出製品、模具之製造、加工及買賣業務

(四)推定為有控制與從屬關係者其相同股東資料：無。

(五)整體關係企業經營業務所涵蓋之行業，並說明其往來分工情形

本公司以台灣為基地，進行國際化之產銷分工，由台灣負責產品之研發及製程之設計及產品之銷售等工作。

LOGAH TECHNOLOGY CO., LTD 係對海外投資之控股公司。Logah Technology(HK) Corp. Limited 為設在香港之公司，主要係作為對大陸公司控股。力銘電子(蘇州)有限公司與蘇州力寶電子有限公司，以吸收合併方式，於2016年11月起，由存續公司力銘電子(蘇州)有限公司，負責相關事業之生產。

樂陽投資股份有限公司係對海外投資之控股公司。樂暎投資(SAMOA)為設立在薩摩亞之公司，主要係作為對大陸公司控股。蘇州隆登電子科技有限公司則負責相關事業之生產。

## (六)各關係企業董事、監察人及總經理資料

公司名稱	職稱	105年12月31日		
		姓名或代表人	持有股數	持股比例%
LOGAH TECHNOLOGY CO., LTD.	董事長 董事	力銘科技(股)公司 (代表人: 尤惠法) 力銘科技(股)公司 (代表人: 林淑芬)	910 萬股	100%
力銘電子(蘇州)有限公司	董事長 董事 監察人 總經理	力銘科技(香港)有限公司 (代表人: 尤惠法) 力銘科技(香港)有限公司 (代表人: 林淑芬) 陳樹根 林淑芬	-	100%
Logah Technology(HK) Co., Ltd.	董事長 董事	力銘科技(股)公司 (代表人: 尤惠法) 力銘科技(股)公司 (代表人: 林淑芬)	-	100%
樂陽投資股份有限公司	董事長 董事 監察人 總經理	力銘科技(股)公司 (代表人: 尤惠法) 力銘科技(股)公司 (代表人: 林淑芬) 陳樹根 尤惠法	560 萬股	100%
樂暎投資(SAMOA)有限公司	董事長 董事 監察人	樂陽投資股份有限公司 (代表人: 尤惠法) 樂陽投資股份有限公司 (代表人: 尤惠法) 陳樹根	-	56%
蘇州隆登電子科技有限 公司	董事長 董事	樂暎投資(SAMOA)有限公司 (代表人: 尤惠法) 樂暎投資(SAMOA)有限公司 (代表人: 尤惠法)	-	100%

## (七)各關係企業營運概況:

單位: 新台幣仟元

公司名稱	設立日期	105年12月31日							
		註冊 資本	資產 總額	負債 總額	淨值	營業 收入	營業 利益	本期 損益 (稅後)	每股 盈餘 (稅後)
LOGAH TECHNOLOGY CO., LTD.	2004/8/25	287,560	247,215	20,648	226,567	2,475	(1,373)	(49,142)	-
力銘電子(蘇州)有限公司	2004/12/23	722,623	193,615	4,029	189,586	4,648	(3,212)	(48,061)	-
Logah Technology(HK) Co., Ltd.	2007/11/2	445,560	189,736	0	189,736	0	0	(48,061)	-
樂陽投資股份有限公司	2014/9/1	560,000	399,257	0	399,257	0	(39)	(65,560)	-
樂暎投資(SAMOA)有限公司	2014/9/10	620,940	261,269	0	261,269	0	(31)	(102,404)	-
蘇州隆登電子科技有限 公司	2002/11/19	131,117	1,475,147	1,214,707	260,440	658,571	(23,623)	(102,373)	-

期末匯率: 1 美元=新台幣 32.2000

1 人民幣=4.6378 新台幣

平均匯率: 1 美元=新台幣 32.3084

1 人民幣=4.8540 新台幣

(八) 關係報告書

關係報告書聲明書

本公司民國一〇五年度(自一〇五年一月一日至一〇五年十二月三十一日止)之關係報告書，係依「關係企業合併營業報告書關係企業合併財務報表及關係報告書編製準則」編製，且所揭露資訊與上開期間之財務報告附註所揭露之相關資訊並無重大不符。

特此聲明

力銘科技股份有限公司



董事長：尤 惠 法



中 華 民 國 一 〇 六 年 三 月 二 十 八 日

二、最近年度及截至年報刊印日止，私募有價證券辦理情形，應揭露股東會或董事會通過日期與數額、價格訂定之依據及合理性、特定人選擇之方式及辦理私募之必要理由及自股款或價款收足後迄資金運用計畫完成，私募有價證券之資金運用情形及計劃執行進度：無。

三、最近年度及截至年報刊印日止子公司持有或處分本公司股票情形：無。

四、其他必要補充說明事項：無。

五、最近年度及截至年報刊印日止，如發生本法第三十六條第二項第二款所定對股東權益或證券價格有重大影響之事項，亦應逐項載明：無。



力銘科技股份有限公司



董事長：尤惠法



中華民國 一〇六 年 四 月 三十 日

